SERIE HABITABLES

HUMANOS HABITABLES

El arte de convertirnos en el lugar
donde la vida puede **habitar.**



NELSON DE J. RUEDA RESTREPO

PRESENCIA • CONCIENCIA • TRANSFORMACIÓN

Humanos Habitables

El arte de convertirnos en el lugar donde la vida puede habitar

Nelson de J. Rueda Restrepo

Rueda Restrepo, Nelson de Jesús

2ª edición revisada

CM100 Filosofía y Psicología

CT: V Salud, relaciones y desarrollo personal

Copyright © 2025 Nelson de J. Rueda Restrepo

Todos los derechos reservados.

ISBN: 978-628-02-0790-2



Dedicatoria

Para ti que, cada día, eliges habitarte.

Para ti que enciendes el fogón y lo cercas sin apagar su calor; que lees el clima antes de hablar y, si llueve, secas patios en vez de culpas.

Para ti que nombras tus límites con voz serena, tiendes puentes donde otros verían solo orillas, y abres refugios para reparar sin humillar.

Para ti que conviertes residuos en *compost*: la culpa en responsabilidad, el error en aprendizaje, el rumor en conversación.

Para ti que honras la regla simple - previsibilidad + reparación - y la vuelves gesto cotidiano, un horario claro, una disculpa con hechos, una verificación que cuida.

Para ti que subes a la azotea a elegir horizonte, sin perder el suelo, y bajas al sótano a ventilar lo antiguo con ternura y método.

Para ti que escuchas el semáforo del pecho, pides ruta azul cuando hace falta, y recuerdas que la valentía también es saber salir a tiempo.

Para ti que haces de lo diario una práctica sagrada: dormir para cuidar tu paciencia, agradecer para regar la plaza, limpiar para volver a empezar.

A ti, artesano/a de ciudades interiores habitables, que te eliges sin dejar de elegir al otro

Que este libro sea luz de porche y mapa de regreso.

Gracias por sostener el cuidado, la claridad del límite y el sentido que nos hace, a todos, más humanos habitables.

Agradecimientos

A todas y todos los Humanos Habitables que me enseñaron a serlo: ¡gracias por abrirme la puerta con previsibilidad y reparación, por cercar su fogón sin apagar el calor, por tender puentes cuando mi lenguaje era orilla y por ofrecer refugio cuando mi torpeza pedía método!

Aprendí de su clima con estaciones, de sus límites que cuidan, de sus plazas donde la gratitud es hábito y de sus silencios que no humillan. Ustedes me mostraron, sin catecismos, que el diálogo revela lo implicado y que la atención reordena la energía de un encuentro; que el cuidado no se declama, se practica; que una disculpa se vuelve verdadera cuando trae hechos y fecha.

A quienes me dijeron "aquí sí", "por aquí no" y "si pasa esto, hacemos esto", gracias por convertirme en casa habitable para mí y en territorio seguro para los míos.

Lo que late en estas páginas es suyo: su ternura con baranda, su paciencia de artesanos, su decisión de volver una y otra vez al camino, hasta que la dignidad tenga sitio y la vida pueda quedarse.

H A B I T A B L E S

Una trilogía



PRIMER MOVIMIENTO

Humanos Habitables

Contenido

Dedicatoria iv
Agradecimientos vi
Prólogo 11
Habitables 17
Un reconocimiento y tres movimientos 17
Primer movimiento 33
Romperse por dentro 33
Primera Parte 40
Arquitectura de la Habitabilidad Humana 40
Capítulo 1 47
La vida que parecía suficiente 47
Capítulo 2 59
Principios y planos 59
Capítulo 3 73
El clima emocional. 73
Capítulo 4 90
Geografía de límites 90

Capítulo 5 106
Infraestructura de vínculos 106
Capítulo 6 123
Leyes y cultura 123
Capítulo 7 139
Servicios públicos del alma 139
Capítulo 8 157
Gestión de residuos emocionales 157
Capítulo 9 173
Plan de riesgo: alertas y salidas. 173
Segunda parte 189
Donde la comprensión se vuelve oficio 189
Capítulo 10 199
Prácticas de habitabilidad 199
Capítulo 11 215
Proyectos y vínculos en obra 215
Capítulo 12 233
El sótano 233
Capítulo 13 250
La azotea 250

Tercera parte 266
Regresar con oficios que perduran. 266
Capítulo 14 273
Cuatro faros para decidir distancia y permanencia 273
Capítulo 15 289
Inventario de Habitabilidad 289
Epílogo · Encender la luz del porche 305
Brújula de bolsillo 313
Radar de habitabilidad personal 319
Textos recomendados para sostener la búsqueda y la construcción 323
Sobre el autor 331
Continuar el viaje 333

Prólogo

Por Viola Edward

Hay encuentros que te cambian el tono del alma. Conocer al Dr. Nelson de Jesús Rueda Restrepo fue uno de esos umbrales: cruzas, miras alrededor… y ya no miras igual. No fue solo su obra (enorme) ni su manera de unir lo académico con lo ancestral y lo espiritual; fue su estar, esa quietud firme que no invade, invita; esa mirada tierna que abre espacio.

Este libro - *Humanos Habitables* - celebra precisamente el modo de existir de Nelson de J. como Coach Ontológico, como Mentor, como Consultor y como Terapeuta. No es la suma de los títulos anteriores de su obra; es un tejido mayor donde las orillas conversan: lo científico con lo espiritual, lo cotidiano con lo trascendente, la memoria con el proyecto.

Conversar con Nelson de J. es transitar con él por las calles, plazas y refugios que constituyen un Ser Humano; sus estaciones de ánimo y los mapas que orientan su existencia. Y en cada conversación queda una convicción honda: la riqueza de que lo humano nace de la integración entre vida, ciencia y espiritualidad práctica.

En una de nuestras tantas conversaciones propuse a

Nelson de J. que me regalara un texto que me aportara claridad en los tiempos de cambio en los cuales me encontraba, y él me respondió, "para cambiar algo hay que cambiar el aspecto energía, y para sanar, cambiar, diluir algo energético hay que modificar el aspecto consciencia" y me propuso vivir una experiencia de habitabilidad interior y comenzó a hacerme una serie de preguntas disruptivas, que se convirtieron en un largo dialogo que, después de meses de trabajo interior, él ha convertido en las reflexiones expresadas en las páginas de la trilogía Habitables: Humanos, Equipos y Organizaciones Habitables, que bien podría ser leída como la autobiografía de Nelson de J. en su vasto recorrido como terapeuta en sanación energética y desprogramación mental, coach ontológico, mentor y consultor en desarrollo humano y organizacional.

Ser "habitable" no es ser perfecto; es ofrecer condiciones reales para que la vida florezca. ¿Cuáles?

Las que aprendí caminando con Nelson de J., en sus conversaciones conmigo, fueron: previsibilidad suficiente, que tus gestos signifiquen hoy lo mismo que mañana; coherencia que da seguridad al que va a tu lado; límites nítidos y amables para que el encuentro no duela; capacidad de reparar, nombrar, enmendar, aprender; vínculos que sostienen como puentes; presencias que se quedan cuando arrecia el viento; cuidado de lo esencial (descanso, nutrición, silencio,

sentido), esos que él llamó "servicios públicos" del alma; gestión del conflicto que convierte el error en compost; atención despierta que escucha sin etiquetar; propósito en marcha para orientar lo pequeño y lo grande; responsabilidad compartida, somos ecosistema; y una alegría sobria que celebra sin ingenuidad.

Nelson de J, me demostró que cuando estas señales aparecen, nuestra casa interior se vuelve buen suelo para habitarnos y lugar confiable para los nuestros. Cuando faltan, se desordena todo: promesas sin camino, abrazos con espinas, palabras sin piso.

Nelson de J., nos regala en la trilogía Habitables, además de lo ya expresado, su visión como terapeuta transpersonal en sanación energética y desprogramación mental, pues también ha dedicado su vida a cartografiar la ciudad íntima. Sus mapas no son recetas, son brújulas. Apuntan a una integración concreta: cuerpo, mente, emoción y espíritu como una sola sinfonía, que constituye al ser humano como una red energética, energo-informacional, cuya identidad es "un punto de enfoque", que se desplaza constantemente entre diferentes versiones de sí mismo.

Al recorrer esta trilogía descubrirás que a Nelson de J., le fascina el orden implicado, esa intuición de que lo visible nace de tramas más hondas, y, con su sensibilidad para las dinámicas vivas de la conciencia, nos acompaña

a reconocer la arquitectura de nuestros territorios, mientras nos invita a un gran recorrido por nuestra habitabilidad como seres humanos.

Al estudiar esta trilogía, con método y voluntad, vas a poder mirar tus climas emocionales y a regular tormentas y sequías; a caminar la geografía de tus límites y confirmar que un límite claro no expulsa, protege; a cruzar la infraestructura de vínculos, plazas y refugios; a revisar tus leyes y culturas personales, acuerdos y hábitos; a cuidar tus servicios públicos (sueño, nutrición, descanso, silencio, sentido); a metabolizar residuos del alma (rencores, culpas, duelos); y a diseñar un plan de riesgos para que, cuando llegue la tormenta, tu barca tenga salidas y faros.

En el camino de la trilogía aparece algo precioso: la habitabilidad no es un estado fijo, es una práctica. No se trata de conquistar una cima, sino de sostener un modo de estar. Lo humano no es ausencia de grietas; es disposición a mirar, limpiar y empezar de nuevo, con humildad, ternura y método.

Agradezco a Nelson de J. su oficio de artesano en esta serie de libros. No trae eslóganes fáciles ni respuestas cerradas. Trae preguntas que orientan: ¿Cómo se siente tu cuerpo cuando "allí" es? ¿Tu voz sale sin miedo? Cuando algo se quiebra, ¿hay hechos y no solo promesas? ¿Quién te vas volviendo, sostenidamente,

junto a esa persona, ese proyecto, ese sueño?

La trilogía Habitables es, también, un acto de cuidado: del lenguaje, para no herir, de los límites para no confundir y de los puentes para sostener lo vivido. Es una invitación a caminar sin prisa, a escuchar lo que late debajo de lo que parece, a recordar que ninguna vida se habita sola.

Si llegaste aquí es porque intuyes que se puede vivir de otra manera. Yo también lo creo. He visto cómo, cuando alguien vuelve habitable su propia casa, alrededor empiezan a encenderse luces: familias que encuentran su tono, equipos que recuperan la confianza, comunidades que eligen la dignidad como horizonte.

Que la trilogía "habitables", y estas páginas te encuentren con valentía y serenidad. Que sientas la cercanía de una guía que no te sustituye, te acompaña. Y que, al cerrar cada capítulo, descubras más suelo bajo tus pies y más cielo sobre tu frente.

Viola Edward

CEO & Founder, GRIT Academy · Conscious Leadership Visionary · Corporate Advisor · Transcultural Psychotherapist · Gender Equity Advocate · Ethical Banking · Mentoring & Breathwork · Global Mentoring Network · Mental Health & Emotional Wellness

HABITABLES



Tres movimientos

Habitables

Un reconocimiento y tres movimientos

El hombre que llegó primero

Durante años, Martín fue el primero en llegar.

Llegaba antes que el sol a la oficina, antes que las preguntas de su equipo, antes incluso que su propio cuerpo, que hacía tiempo venía intentando alcanzarlo sin éxito. Cuando los demás despertaban, él ya había respondido correos, resuelto un conflicto, tomado dos decisiones importantes y desplazado una vez más, con precisión impecable, aquello que no supiera producir resultados.

Su empresa crecía. Los números subían. La gente lo admiraba.

Su nombre empezaba a pronunciarse con ese respeto que a veces no nace del amor, sino de la eficacia.

Y, sin embargo, cada noche, al apagar la luz del despacho, sentía la extraña impresión de que alguien había vivido su día por él.

No era tristeza exactamente. Tampoco fracaso. Era algo más difícil de nombrar.

Como si la vida que había construido funcionara perfectamente… para otro.

En casa, el silencio tenía una textura distinta. Su hija ya no le contaba las historias completas. Su mujer había dejado de preguntarle a qué hora volvería. Incluso el perro, que durante años corrió a recibirlo, ahora lo miraba con la cortesía distante de quien ya no espera demasiado.

Martín notaba todo eso, pero lo archivaba en una carpeta interior titulada: "Lo revisaré cuando pase esta etapa."

El problema era que esa etapa parecía haber sido su vida entera.

Una tarde, mientras exponía con brillantez la visión de crecimiento para los próximos cinco años, sintió una presión seca en el pecho. No lo bastante fuerte como para alarmar a los presentes, pero sí lo bastante clara como para interrumpirle una frase por dentro.

Se quedó en silencio dos segundos.

Nadie lo notó. O quizás sí, pero lo interpretaron como

uno de esos silencios estratégicos que usan los líderes para parecer aún más seguros.

Siguió hablando.

Más tarde vino el insomnio. Después, la fatiga sin causa. Luego, un cansancio raro, espeso, como si no viniera del esfuerzo sino de algo más antiguo y más profundo. Un cansancio que no dormía con él, porque dormía en él. Un cansancio que se sentaba a su mesa antes que él y lo esperaba en el espejo cada mañana.

Una noche, sin poder explicar por qué, salió a caminar. No llevaba teléfono. No era una decisión espiritual ni un gesto simbólico. Simplemente no soportaba un aparato más diciéndole que aún quedaban cosas pendientes.

Caminó hasta perder el ruido de la avenida y llegó a un pequeño parque que durante años había pasado sin ver. Se sentó en un banco. Frente a él, un hombre mayor regaba unas plantas con una lentitud casi ofensiva.

Martín pensó en marcharse.

Pero el viejo habló primero. -A veces, uno riega tarde lo único que importaba.

Martín lo miró, incómodo. -No sé de qué me habla.

-Yo sí -dijo el hombre, sin mirarlo-. Le hablo de esa vida que se empieza a secar mientras uno aplaude su propia cosecha.

Martín quiso responder algo inteligente, pero no encontró ninguna frase útil. Lo cual era extraño, porque llevaba veinte años viviendo de encontrarlas.

-No estoy mal -dijo al fin, y la frase le sonó prestada.

El hombre dejó la regadera a un lado.

-No he dicho que esté mal. He dicho que quizá ya no puede seguir viviendo del mismo modo.

Y entonces ocurrió algo que no estaba en sus planes: Martín sintió ganas de llorar. No por tristeza repentina. Más bien por agotamiento de sostenerse. Como si alguien hubiera quitado una pieza mínima pero decisiva del andamiaje que lo mantenía erguido.

No lloró. Todavía no.

Pero supo que acababa de escuchar una verdad.

Durante las semanas siguientes, esa verdad lo siguió como una sombra paciente: en las reuniones, en el coche, frente a su armario, al mirar la taza intacta del café que olvidaba beber cada mañana. Ya no podía regresar

del todo a la inconsciencia anterior. Podía trabajar, sí. Podía decidir, sí. Pero había algo visto que ya no podía dejar de verse.

Empezó a notar su cuerpo como se nota una casa cuando al fin uno vuelve a ella después de años de habitar hoteles. Descubrió el peso real de sus hombros, la rigidez con que dormía la mandíbula, la respiración escasa, el hambre desordenada, la manera en que su pecho se cerraba cada vez que decía "sí" a algo que en realidad no quería.

También empezó a mirar su vida como quien recorre un museo de decisiones tomadas por otro. Había logros. Muchos. Pero casi todos estaban montados sobre una misma estructura: miedo a decepcionar, miedo a detenerse, miedo a no ser nadie fuera del rol.

Eso fue lo más duro.

No descubrir que estaba cansado. Sino descubrir que llevaba años confundiendo su identidad con su función.

Si le quitaban el cargo, ¿qué quedaba? Si el crecimiento dejaba de ser obligatorio, ¿qué deseaba de verdad? Si nadie esperara nada de él, ¿qué elegiría?

Las respuestas no llegaron de golpe. Llegaron como

llega la luz a una habitación cerrada durante mucho tiempo: primero molestando, luego revelando.

Empezó por pequeñas cosas.

Una mañana canceló una reunión que no era imprescindible y desayunó con su hija. La conversación fue torpe al principio, como suelen ser los reencuentros con lo que uno ama después de haberlo descuidado demasiado. Pero al final ella se rio por algo mínimo, y esa risa le dolió y le sanó a la vez.

Otro día salió de la oficina a media tarde y condujo sin rumbo. No para escapar, sino para oírse. Comprendió entonces que había llevado su empresa como quien intenta llenar con expansión un vacío que no era empresarial.

No necesitaba crecer más. Necesitaba volver a ser habitable.

La gran decisión tardó aún varias semanas. No porque no supiera cuál era, sino porque toda decisión verdadera exige despedirse de una versión de uno mismo. Y Martín no solo tenía que cambiar su agenda o su modelo de negocio. Tenía que dejar morir al hombre que había admirado el mundo y que, sin embargo, lo había ido dejando solo por dentro.

Cuando habló con su equipo, no dio un discurso brillante. Dijo algo mejor.

-Hemos crecido mucho. Pero quiero reconocer algo: no todo crecimiento es evolución. Y no todo lo que funciona nos está haciendo bien.

Nadie aplaudió. Nadie debía hacerlo.

Pero por primera vez en años, su voz no salió desde el personaje, sino desde el hombre.

Rediseñó la empresa. Delegó. Renunció a algunas expansiones. Recuperó tiempo. No todo fue armónico. Algunas personas no entendieron. Otras se alejaron. Hubo pérdidas. Hubo miedo. Hubo noches de duda.

Pero el volcán empezó a convertirse en tierra fértil.

Y un día, mucho después, mientras acompañaba a otro hombre que también había llegado demasiado lejos sin encontrarse a sí mismo, Martín comprendió para qué había atravesado todo aquello.

No para volverse experto en crisis. No para enseñar productividad con alma. Ni siquiera para contar una historia inspiradora.

Lo había atravesado para poder reconocer, en el

temblor del otro, ese instante sagrado en que la vida habla y cuesta escuchar.

Entonces recordó una vieja película que había visto con sus hijos. Sonrió.

A veces el sentido no aparece como una meta. A veces aparece como una música que siempre había estado allí, esperando a que uno dejara por fin de correr lo suficiente como para oírla.

Y esa tarde, mientras la luz caía sobre la ventana de su nuevo despacho -más pequeño, más sencillo, infinitamente más suyo-,

Martín sintió algo que no había sentido al alcanzar sus mayores éxitos: no euforia, no alivio, no orgullo.

Sintió paz. La paz de quien por fin ha dejado de vivir la vida que funcionaba… para empezar a habitar la vida que le pertenece.

Cada persona es un mundo… y no todos son habitables

Cuentan que, un estudiante preguntó a la antropóloga Margaret Mead (1901-1978) cuál consideraba el primer signo de civilización en la historia humana. Quienes la escuchaban esperaban una herramienta, una vasija, el dominio del fuego. Pero ella

respondió otra cosa: un fémur cicatrizado.



La imagen es sencilla y, sin embargo, decisiva. Un hueso roto que logró soldar indica que alguien no fue abandonado a su suerte. Indica que otro ser humano se quedó. Que cargó, esperó, protegió, alimentó, acompañó. En el mundo animal, una fractura así suele equivaler a la muerte. En el mundo humano, pudo convertirse en supervivencia porque apareció algo más grande que la fuerza: el cuidado.

Tal vez la civilización comenzó ahí: cuando la vida de otro dejó de ser ajena. Cuando alguien comprendió que no bastaba con sobrevivir solo, y eligió sostener. Cuando apareció, en medio de la intemperie, una forma primera de hospitalidad.

Esta trilogía nace de la historia de Martín y de esa escena.

Nace de una convicción: vivir no consiste solamente

en existir, producir o resistir, sino en aprender a volver habitable la vida. Habitable por dentro, habitable entre nosotros, habitable también en las estructuras que construimos para convivir, trabajar, decidir y proyectarnos juntos.

Porque cada persona es un mundo. Tiene clima, umbrales, grietas, ritmos, memoria, hambre de sentido. Tiene zonas fértiles y zonas devastadas. Tiene plazas donde la verdad puede hablar sin miedo, y también territorios tomados por el ruido, la defensa, la confusión o la herida. Pero no todo mundo interior sabe hospedar la vida. No todo vínculo sabe cuidar sin invadir. No toda organización sabe producir valor sin deshumanizar.

De eso trata la *trilogía Habitables*.

Esta obra no propone una perfección imposible. No promete relaciones sin conflicto, equipos sin tensión ni instituciones sin fisuras. Propone algo más serio y más humano: aprender a reconocer las condiciones que hacen posible la vida digna. La seguridad. El cuidado. El sentido. La previsibilidad. La reparación. La coherencia entre lo que se dice y lo que se sostiene con actos.

Por eso esta trilogía avanza en tres movimientos:

Humanos Habitables se adentra en la casa interior. Pregunta qué significa habitarse sin violencia, gobernar el propio clima, reconocer límites, nombrar emociones, reparar fracturas y dejar de ser extranjero en uno mismo. Es el momento del adentro: la intimidad, el autogobierno, la verdad personal.

Equipos Habitables da el siguiente paso: muestra que nadie aprende a vivir del todo solo. El yo necesita encontrarse con otros, y ese encuentro no se sostiene por entusiasmo ni buena voluntad, sino por acuerdos, diseño, confianza, diferencia bien trabajada, responsabilidad compartida y capacidad de reparación. Es el momento del entre la cooperación, la convivencia, la competencia colectiva.

Organizaciones Habitables eleva la mirada hacia el sistema. Allí la pregunta ya no es solo quién soy, ni cómo convivimos, sino qué reglas, incentivos, decisiones y estructuras vuelven legítima una institución. Porque ni la bondad individual ni el esfuerzo de un buen equipo bastan cuando el sistema premia lo contrario de lo que declara cuidar. Es el momento del más allá: la gobernanza, la transparencia, la sostenibilidad, la licencia moral para operar.

Así, la trilogía recorre un mismo hilo: de la interioridad a la relación, y de la relación al sistema. O, dicho de otra manera: del dentro, al entre, y del entre, al más allá. No

como escalones separados, sino como una misma conciencia que se expande. Lo que no se ordena adentro contamina el vínculo. Lo que no se aprende en el vínculo se deforma en la organización. Y lo que una organización premia o castiga termina regresando al corazón de las personas.

Habitabilidad, entonces, no es una metáfora decorativa. Es un criterio de discernimiento y una práctica de construcción.

Un mundo es habitable cuando ofrece suficiente seguridad para que no haya que vivir a la defensiva. Cuando ofrece suficiente cuidado para que la fragilidad no sea humillada. Cuando ofrece suficiente sentido para que el esfuerzo no se vuelva mero desgaste.

Un vínculo es habitable cuando permite verdad sin terror, límite sin crueldad, diferencia sin desprecio, conflicto con posibilidad de reparación.

Una organización es habitable cuando sus reglas visibles no desmienten su discurso, cuando sus promesas pueden verificarse y cuando el valor que genera no exige sacrificar la dignidad de quienes la sostienen.

Estas páginas nacen, por eso, de una pregunta radical y concreta: ¿qué condiciones hacen posible que la vida

humana florezca sin negarse a sí misma?

No responderemos desde una sola disciplina, ni desde un ideal abstracto. Aquí conversan la experiencia vivida, la observación del comportamiento humano, la práctica del trabajo con personas, equipos y organizaciones, y una certeza antigua: que la vida mejora cuando aprendemos a cuidar sin controlar, a poner límites sin destruir, a cooperar sin borrarnos y a construir estructuras que no traicionen lo mejor de nosotros.

Leer esta trilogía no es asomarse a una teoría cerrada. Es entrar en un proceso de reconocimiento. Tal vez, al avanzar, descubras que algunos espacios de tu vida eran apenas transitables. Tal vez puedas nombrar por fin aquello que te agotaba y no sabías explicar. Tal vez entiendas que ciertas relaciones pedían reparación, que ciertos equipos necesitaban rediseño, o que ciertas estructuras eran, en el fondo, incompatibles con la dignidad que proclamaban.

Y tal vez ocurra algo más importante: que aprendas a convertir esa comprensión en práctica.

Porque una vida habitable no se construye con declaraciones grandiosas. Se construye con gestos repetidos, con conversaciones honestas, con límites claros, con decisiones verificables, con formas concretas

de cuidado. Se construye cuando alguien deja de colonizar el mundo del otro. Cuando un grupo aprende a coordinar sin aplastar singularidades. Cuando una organización renuncia a la retórica y ordena sus sistemas para que la humanidad y los resultados no sean enemigos.

Volvamos, entonces, al fémur curado.



No es solo la historia de una herida que cerró. Es la historia de una presencia que permaneció. La historia de un nosotros que empezó a existir. La historia de una forma de civilización que no nace del dominio, sino del cuidado organizado.

Eso buscamos aquí: Que las personas puedan habitarse. Que los equipos puedan encontrarse. Que las organizaciones puedan sostener la vida que dicen servir.

Porque cada persona es un mundo.

Y la tarea de una cultura digna, de un vínculo maduro y de una institución legítima consiste, precisamente, en no volver inhabitable ese mundo.

Bienvenido a la serie Habitables.

HABITABLES



Primer movimiento

Primer movimiento

Romperse por dentro

Hay personas que siguen funcionando mucho después de haber empezado a romperse por dentro.

Cumplen, responden, sostienen conversaciones, llegan a tiempo. Incluso sonríen cuando hace falta. Desde afuera, nadie diría que algo grave ocurre. Pero por dentro el clima cambió hace tiempo. Lo que antes era refugio ahora pesa. Lo que antes era claridad ahora confunde. Lo que antes era descanso ahora se parece más a una tregua breve que a una paz verdadera.

A veces no se nota en grandes crisis. Se nota en cosas pequeñas: en el cansancio que no cede, en la irritación que aparece sin permiso, en la dificultad para decir que no, en el impulso de agradar, controlar o desaparecer. Se nota cuando una persona empieza a sentirse extranjera en su propia casa.

Este libro comienza ahí…

Comienza con alguien que no llega destruido, pero sí deshabitado. Alguien que todavía puede seguir adelante, pero ya no de cualquier manera. Alguien que no tiene un diagnóstico para lo que le pasa ni una explicación elegante. Solo sabe una cosa: vivir así se

volvió demasiado costoso.

Podría llamarse Martín (*Martinus: consagrado a Marte. Un hombre marcado por la lógica de la batalla que necesita aprender el oficio de habitarse*). No importa tanto el nombre. Importa que sea reconocible.

Martín está cansado. No necesariamente del trabajo, ni de su familia, ni de sus responsabilidades. Está cansado de la manera en que ha aprendido a estar en el mundo. Cansado de tragarse lo que siente hasta que explota. Cansado de ceder de más y resentirse después. Cansado de confundirse entre cuidar, obedecer, complacer y callar. Cansado de estar disponible para todos menos para sí mismo.

No se diría que vive mal. Pero no vive en paz.

Hay días en que se promete cambiar. Hablar más claro. Poner límites. Dormir mejor. No discutir por lo mismo. No volver a engancharse con la misma herida. Pero algo se repite. Como si dentro de él existiera una ciudad sin gobierno claro: barrios enteros tomados por el miedo, puentes mal construidos, fronteras abiertas para lo que hiere y murallas altas frente a lo que podría cuidar.

Eso es lo que este libro quiere mirar.

No para juzgarlo, no para corregirlo desde afuera, no para convertir su vida en un caso de estudio, sino para acompañarlo -y acompañarte- a reconocer cómo se vuelve inhabitable el mundo interior de una persona, y cómo puede empezar a volverse habitable otra vez.

Porque habitarse no es consentirse todo. Tampoco endurecerse. Habitarse es aprender a vivir dentro de uno mismo sin violencia.

Es reconocer el propio clima emocional sin quedar a merced de él. Es distinguir entre un límite y una muralla. Es entender qué vínculos nutren, cuáles agotan y cuáles invaden. Es dejar de colonizar a otros con la propia ansiedad, pero también dejar de permitir que otros colonicen la propia vida. Es recuperar un centro desde el cual pensar, sentir, decidir y reparar.

Dicho de un modo simple: este libro trata de fundar la casa interior.

A lo largo de estas páginas iremos viendo cómo una persona aprende a leer su ciudad por dentro. Su clima. Sus ritmos. Sus zonas de riesgo. Sus puentes. Sus plazas. Sus grietas. Sus servicios básicos de cuidado. Sus leyes. Sus hábitos de evasión. Sus formas de pedir ayuda. Sus maneras de amar. Sus maneras de defenderse. Sus maneras de perderse.

No será un recorrido abstracto.

Martín nos acompañará como hilo de humanidad. A veces lo veremos reaccionar antes de entender. A veces ceder cuando tendría que haberse cuidado. A veces endurecerse cuando en realidad estaba asustado. A veces confundir intensidad con verdad, control con responsabilidad, aguante con madurez. Y poco a poco lo veremos hacer algo más difícil y más valioso: empezar a nombrar lo que le pasa.

Ese es siempre un punto de giro.

Porque muchas personas no viven mal solo por lo que les ocurrió, sino porque nunca aprendieron a leer con claridad su experiencia. No saben cuándo están agotadas, cuándo están en alerta, cuándo están cediendo por miedo, cuándo están cruzando su propio límite, cuándo están pidiendo amor de una manera que las humilla, cuándo están intentando arreglar la vida de otro para no entrar en contacto con la propia.

Sin lenguaje interior, la vida se vuelve confusa. Y cuando la confusión se instala, el mundo interno deja de ser casa y empieza a parecer intemperie.

Por eso este libro no busca impresionarte. Busca ayudarte a reconocer.

Reconocer tu clima antes de que se convierta en tormenta. Reconocer tus límites antes de que se vuelvan resentimiento. Reconocer tus vínculos antes de que te vacíen o te capturen. Reconocer tu necesidad de sentido antes de que la inercia ocupe todo el espacio.

La promesa de este libro es concreta: vas a recuperar la capacidad de habitarte con más verdad y menos violencia.

No porque al terminar estas páginas desaparezcan tus conflictos. No porque dejes de sentir miedo, tristeza, rabia o ambivalencia. Sino porque empezarás a desarrollar algo más firme que el control: presencia. Más útil que la rigidez: criterio. Más transformador que la exigencia: autogobierno.

Aprenderás a observar sin negarte. A regular sin reprimirte. A poner bordes sin dejar de ser humano. A reparar sin arrastrarte. A retirarte a tiempo cuando un vínculo o una situación se vuelvan destructivos. A distinguir entre acompañar y salvar, entre amar y colonizar, entre abrirte y quedar expuesto sin cuidado.

Ese aprendizaje no se da de una vez ni en línea recta. Se da en escenas concretas, en decisiones pequeñas, en repeticiones, en tropiezos, en momentos de vergüenza, en conversaciones demoradas, en actos de honestidad que al principio cuestan. Se da cuando alguien empieza

a hacerse cargo de su mundo interior con menos juicio y más responsabilidad.

Eso intentará hacer Martín.

Eso quizá necesites hacer tú también.

Porque la vida humana se da hacia afuera, sí, pero se organiza desde adentro. Y cuando ese adentro está confundido, cansado, invadido o fragmentado, tarde o temprano todo lo demás empieza a resentirse: el cuerpo, el trabajo, el amor, la palabra, el deseo, la capacidad de elegir.

Por eso el primer trabajo no es conquistar el mundo, es volver a casa.

Entrar. Mirar. Reconocer el clima. Reparar lo que se pueda. Poner nombre a lo que duele. Abrir ventanas. Cerrar puertas que nunca debieron quedar abiertas. Reconstruir puentes. Aprender a vivir dentro de uno mismo de un modo más digno, más claro y más sereno.

De eso trata *Humanos Habitables*. No de alcanzar una versión perfecta de ti, no de ganar pureza emocional, no de convertirte en alguien imperturbable. Trata de algo más real: convertir tu mundo interior en un lugar donde puedas vivir sin traicionarte.

PRIMERA PARTE



Arquitectura de la HABITABILIDAD

Primera Parte

Arquitectura de la Habitabilidad Humana

Martín no habría sabido explicarlo con estas palabras, pero llevaba tiempo viviendo dividido.

No roto de una manera escandalosa, no al borde del colapso. Dividido de una forma más común y más difícil de ver. Una parte de él seguía cumpliendo. Otra se resentía en silencio. Una decía que sí. Otra se iba llenando de cansancio. Una quería sostenerlo todo. Otra empezaba a sospechar que sostenerlo todo también era una forma de perderse.

Eso les pasa a muchas personas.

Por fuera parecen enteras. Por dentro viven en piezas que no conversan entre sí. Recuerdos que tiran hacia atrás. Exigencias que empujan hacia adelante. Vínculos que ordenan unas cosas y enredan otras. Deseos verdaderos sepultados bajo hábitos viejos. Miedo vestido de responsabilidad. Autoabandono disfrazado de generosidad.

Por eso, antes de hablar de cambio, conviene hablar de arquitectura.

Toda vida humana tiene una forma interior. Aunque no la veamos de inmediato, existe. Tiene cimientos, tensiones, zonas habitadas y zonas evitadas. Tiene una manera de organizar el miedo, el deseo, la memoria, el vínculo y el sentido. Y cuando esa arquitectura se debilita o se confunde, la persona no necesariamente se derrumba de una vez. A veces simplemente empieza a vivir cansada de sí misma.

Este libro quiere entrar ahí.

Quiere ayudar a leer la estructura interior que sostiene -o debilita- la vida de una persona. Quiere mostrar cómo alguien puede pasar de la dispersión a una forma más integrada de habitarse. No por medio de grandes declaraciones, sino mediante reconocimiento, práctica y verdad.

Martín empezará a descubrir que dentro de él no hay una sola voz. Hay fuerzas distintas, movimientos distintos, lealtades distintas. Algunas lo arraigan, otras lo adaptan, otras lo llaman a algo más alto. El problema no es que existan. El problema empieza cuando esas fuerzas se desordenan, compiten sin diálogo o toman el mando

sin conciencia.

Dicho de manera simple: una persona se vuelve más habitable cuando aprende a integrar lo que vive dentro de sí.

A esa integración la iremos leyendo, en esta primera parte, como una arquitectura viva. No como una teoría cerrada, sino como un mapa útil. Un mapa para comprender por qué repetimos ciertos patrones, por qué a veces nos cuesta tanto cambiar, por qué nos perdemos en vínculos que nos desorganizan, y por qué hay momentos en los que sentimos que algo en nosotros pide una vida más verdadera.

Para recorrer ese mapa, usaremos una brújula sencilla: La llamaremos Tu-Thor, Men-Thor y Su-Thor.

No se trata de palabras mágicas. Se trata de tres movimientos interiores que ayudan a una persona a volver a sí misma de un modo más consciente.

Tu-Thor nombra el movimiento de arraigarse. Es el momento en que una persona deja de huir de lo que hay y empieza a reconocerlo. Sus hábitos, sus mandatos, sus miedos, sus repeticiones, sus límites reales. Es el gesto humilde y firme de decir: "Esto está pasando en mí". Sin ese suelo, no hay transformación

seria, solo deseo de cambiar sin contacto con la verdad.

Men-Thor nombra el movimiento de dar forma. No basta con reconocer. También hace falta aprender a trabajar lo que uno vive, poner en palabras, entrar en diálogo. Ensayar cambios pequeños, corregir, volver a intentar. Men-Thor convierte la conciencia en artesanía. Ayuda a pasar del impulso a la práctica, del enredo a una forma más clara de actuar.

Su-Thor nombra el movimiento de elevar y orientar. Es aquello que ensancha la vida más allá del miedo, la costumbre o la pura supervivencia. No saca a la persona del mundo, la devuelve a él con mayor profundidad. La conecta con propósito, con servicio, con sentido, con una conciencia menos encerrada en sí misma. Le recuerda que habitarse bien no es solo sentirse mejor, sino vivir de una manera que también haga bien a otros.

Estas tres fuerzas no se excluyen. Se necesitan.



A veces el problema de una persona es que quiere

elevarse sin haber tocado suelo. Otras veces reconoce mucho, pero no cambia nada. O cambia pequeñas cosas, pero sin sentido, y vuelve a vaciarse. Integrarse implica aprender el ritmo justo: ver, trabajar, orientar.

Reconocer, dar forma, elevar. Volver al centro, y desde ahí actuar.

Eso es lo que Martín tendrá que aprender.

Primero reconocerá patrones que llevaba demasiado tiempo llamando "mi forma de ser". Después verá que muchos de sus conflictos no eran solo culpa de otros, sino también fruto de una arquitectura interior mal sostenida. Más tarde descubrirá que cambiar no consiste en volverse otro, sino en ordenar lo que ya vive dentro de sí para no seguir dañándose ni dañar a otros desde el desorden.

Esta primera parte, entonces, no busca impresionarte con un modelo, busca darte un lenguaje para leer tu experiencia.

Quizá también tú has sentido que repites cosas que no entiendes, quizá te cuesta poner límites sin culpa, quizá te adaptas tanto que después no sabes qué querías realmente, quizá has confundido intensidad con verdad, sacrificio con amor, control con madurez.

Quizá has intentado cambiar muchas veces, pero sin comprender todavía la estructura profunda de lo que te gobierna.

Si algo de eso te toca, esta arquitectura no viene a encerrarte en una etiqueta, viene a darte orientación. Porque una vida interior más habitable no nace del voluntarismo, nace de aprender a ver con más honestidad, a intervenir con más paciencia y a sostener con más sentido aquello que de verdad importa.

En las páginas que siguen iremos entrando, paso a paso, en esa tarea.

No para fabricar una versión ideal de ti, no para negar tus contradicciones, no para volver impecable lo humano.

Sino para algo más necesario: que puedas vivir dentro de ti con más claridad, más gobierno y menos violencia.

Ahí comienza la arquitectura de la habitabilidad humana.

HABITABLES



La vida

Que parecía suficiente

Capítulo 1

La vida que parecía suficiente

Martín se despertó antes de que sonara la alarma.

No abrió los ojos de inmediato. Se quedó quieto, con esa sensación extraña de quien ya viene cansado desde el sueño. Afuera todavía no amanecía del todo. A su lado, el celular parpadeaba con una luz breve sobre la mesa de noche. No lo tomó. Supo, antes de mirarlo, que había mensajes pendientes. Del trabajo, del grupo familiar, tal vez de alguien más. Sintió el impulso de levantarse rápido, como si empezar a responder fuera una forma de impedir que el día se le viniera encima. Pero no se movió.

Se quedó ahí, inmóvil, escuchando su propia respiración. Era una respiración corta.

No estaba asustado, al menos no de algo concreto. No había una amenaza, no había una crisis. Y, sin embargo, su cuerpo amanecía como si hubiera dormido dentro de una advertencia.

Cerró los ojos otra vez, queriendo regresar a un lugar más neutro, más silencioso. Pero apenas lo intentó aparecieron, como siempre, las listas. Lo que tenía que resolver, la conversación que había dejado a medias el

día anterior, la llamada que no quería hacer, la respuesta que debía escribir con cuidado para no sonar brusco, el favor que había dicho que sí podía hacer, aunque en realidad no quería. El pendiente con su madre, el correo del jefe, la cuenta que no se le olvidara pagar, la promesa de salir más temprano. El malestar que no había sabido explicar cuando le preguntaron, casi por compromiso, si todo estaba bien.

Abrió los ojos.

Todo estaba bien, pensó. Y apenas lo pensó, supo que no era cierto.

No era que estuviera mal de una manera visible. Nadie lo habría dicho. Su vida, vista desde afuera, tenía forma. Trabajaba, respondía, sostenía vínculos, no estaba aislado ni perdido. Sabía hablar, sabía moverse, sabía cumplir. Había aprendido a hacerlo desde muy joven.

Tal vez demasiado joven.

Se sentó en la cama y se pasó ambas manos por la cara, como si quisiera despejarse algo más que el sueño. En el espejo del clóset alcanzó a ver su propia silueta: hombros algo vencidos, el cuello inclinado hacia adelante, una expresión que no era tristeza ni rabia, sino otra cosa. Desgaste, quizás. Un modo de estar presente sin estar del todo.

Fue a la cocina. Puso agua a calentar. Abrió la nevera sin hambre real. Cerró la nevera. Volvió a abrirla. Eligió cualquier cosa. Comió de pie. Mientras masticaba, por fin tomó el celular.

Siete mensajes. Nada grave.

Dos del trabajo, uno pidiendo un ajuste "si alcanzas a revisarlo temprano". Otro con una cadena larga que no tenía sentido leer a esa hora. Tres del grupo familiar. Uno de una amiga que la noche anterior le había escrito: "¿Estás bien? Te sentí raro".

Martín leyó esa última línea dos veces. No contestó.

Apoyó el teléfono boca abajo sobre la mesa, pero ya era tarde. Algo en su pecho se había cerrado un poco más. No porque el mensaje lo hubiera herido, sino porque no sabía qué responder sin entrar en un terreno que llevaba tiempo evitando.

¿Estoy bien? La pregunta parecía simple. Siempre lo había sido. Se respondía sola. "Sí, sí, todo bien". "Cansado, no más". "Mucho trabajo". "Nada importante".

Había perfeccionado esas respuestas.

Le servían para que nadie insistiera. Le servían también para no tener que explicarse a sí mismo.

Se vistió rápido. Camisa azul. Pantalón oscuro. Los mismos movimientos de todos los días. Mientras se

ajustaba el reloj, recordó algo que su padre decía cuando él era niño, cada vez que lo veía aflojarse o dudar: "Compórtese". Nunca gritaba, no hacía falta, lo decía como quien entrega una ley: Compórtese, no moleste, no haga escenas, no se desordene, no complique. Si algo duele, se aguanta. Si algo falta, se trabaja. Si algo confunde, se calla hasta entenderlo solo.

Martín no pensaba en eso a menudo. O eso creía. Pero la frase seguía ahí, intacta, muchos años después, como un hilo cosido por dentro de casi todas sus decisiones.

¡Compórtese!

Tal vez por eso le costaba tanto reconocer cuándo algo lo había sobrepasado. Antes de sentirlo, ya lo estaba administrando. Antes de preguntarse qué necesitaba, ya estaba viendo cómo no incomodar a nadie con eso. Antes de admitir que algo le dolía, ya estaba buscando la forma de seguir funcionando.

Tomó las llaves. Salió.

En el trayecto al trabajo manejó en silencio. No puso música. Tampoco radio. El ruido del tráfico le bastaba. Semáforo en rojo. Avance. Frenar. Esperar. Volver a avanzar. Mientras sostenía el volante, notó que apretaba la mandíbula. La aflojó apenas. Un segundo después, volvió a tensarla.

Se dio cuenta de que llevaba días -o semanas- viviendo así: apretando algo.

La agenda, el tono, la paciencia, el cuerpo, las ganas de decir que no, las ganas de irse, las ganas de dormir más, de ver menos gente, de explicar menos, de no tener que sostener la versión razonable de sí mismo todo el tiempo.

Cuando llegó a la oficina, todavía le quedaban unos minutos antes de la reunión. Saludó. Sonrió. Hizo lo que sabía hacer. Se sentó. Abrió el portátil. Revisó documentos. Marcó pendientes. Nadie habría notado nada extraño. Y, sin embargo, desde muy temprano sentía una incomodidad precisa: la de estar entrando una vez más a un día que no estaba seguro de poder habitar.

La reunión empezó como empiezan tantas reuniones: con prisa moderada y frases aparentemente neutras. Un repaso rápido. Un ajuste. Un comentario de alguien que quiso sonar práctico y sonó despectivo. Una corrección hecha en voz alta. Martín intervino dos veces. Midió el tono. Cuidó las palabras. Ofreció una solución. Se mantuvo entero.

Pero algo cambió cuando uno de sus compañeros, sin mala intención aparente, dijo:

-Lo que pasa es que a veces tú dices que sí a todo y después te llenas de cosas.

La frase quedó unos segundos flotando.

Nadie respondió de inmediato. Alguien miró la pantalla. Otro hizo como que seguía tomando notas. Martín sonrió apenas, con esa sonrisa que no nace del humor sino de la defensa.

-Bueno -dijo-, estamos sacando esto entre todos.

La reunión siguió.

Pero él ya no estaba del todo ahí.

No por la frase en sí. No era nueva. Se la habían dicho de otras maneras. Más suaves. Más duras. Más cariñosas. Más irritadas. En el trabajo. En relaciones anteriores. En su casa, incluso. "Tú nunca dices lo que te pasa". "Tú cargas demasiado y después te alejas". "Contigo uno no sabe cuándo estás bien de verdad". "Tú aceptas, pero luego se te nota la molestia".

Nada de eso le parecía falso.

Lo insoportable era otra cosa: no saber por qué seguía haciéndolo.

Salió de la reunión con una presión sorda en el estómago. Fue al baño, cerró la puerta de uno de los

cubículos y se apoyó contra la pared. No lloró. Ni siquiera estuvo cerca. Solo cerró los ojos.

Entonces ocurrió algo mínimo. No una revelación. No una escena dramática. Solo una frase, dicha hacia adentro con una claridad inhabitual:

No sé vivir de otra manera.

La oyó casi como si no fuera suya.

Y por primera vez no la usó para justificarse. La escuchó como un hecho. Como quien encuentra, debajo del cansancio, una verdad más antigua.

No sé vivir de otra manera. No sé cómo poner un límite sin sentir que decepciono. No sé cómo pedir espacio sin creer que abandono. No sé cómo decir que no sin pensar que dejo de ser valioso. No sé cómo descansar sin culpa. No sé cómo estar con otros sin acomodarme demasiado o alejarme por completo.

Abrió los ojos.

Frente a él había una puerta gris, un lavamanos, el reflejo duro de la luz sobre el espejo. Nada cambió afuera. Pero por dentro pasó algo pequeño y decisivo: dejó de pensar que su malestar era solamente exceso de trabajo, mala racha o sensibilidad acumulada. Empezó a sospechar que había un patrón. Una forma aprendida de habitarse. Una manera vieja de organizar la vida que,

durante mucho tiempo, le había servido para sostenerse, pero que ahora empezaba a cobrarle un precio demasiado alto.

Se miró en el espejo.

No vio a un hombre débil. Tampoco a uno roto. Vio a alguien cansado de administrarse para seguir siendo aceptable.

Y esa visión le produjo una mezcla incómoda de vergüenza y alivio.

Vergüenza, porque algo en él seguía creyendo que una persona adulta debería saber manejarse mejor, sin llegar a ese punto de opacidad interior.

Alivio, porque por fin la fatiga dejaba de ser difusa. Empezaba a tener contorno.

Volvió a su puesto. Trabajó el resto de la mañana con eficacia suficiente. Contestó lo urgente. Postergó lo no esencial. A la una, cuando le preguntaron si iba a salir a almorzar, dijo que no. "Tengo que avanzar unas cosas". Era medio cierto. También necesitaba silencio.

Se quedó solo un rato.

Sacó una libreta de un cajón. La había comprado meses atrás con la intención, nunca cumplida, de ordenar ideas. La abrió por la primera página en blanco.

Tomó el esfero. Dudó unos segundos. Después escribió, con una letra más tensa de lo normal:

Estoy cansado de ser correcto por fuera y confuso por dentro.

Se quedó mirando la frase.

No era brillante. No era profunda. Pero era verdad.

Siguió escribiendo.

Digo que sí cuando quiero pensar. Me molesto cuando ya acepté. Espero que adivinen lo que necesito. Me alejo cuando me siento invadido, pero no avisé antes. Quiero cuidar, pero a veces controlo. Quiero ayudar, pero a veces me borro. No sé en qué momento empecé a creer que aguantar era madurar.

Dejó el esfero.

Sintió miedo.

No miedo de lo que estaba escribiendo, sino de lo que podría pasar si seguía viendo con claridad. Porque ver obliga, No de inmediato, pero obliga. Y algo en él sabía que, si de verdad reconocía el patrón, ya no podría seguir tratándose como si no supiera.

Esa tarde, antes de volver a casa, recibió una llamada de su madre. Contestó. Hablaron de lo de siempre, una diligencia pendiente, la salud de una tía, una

recomendación práctica. Antes de colgar, ella dijo, con la naturalidad de quien no imagina el peso de ciertas frases:

-Mijo, usted siempre ha sido el fuerte. No se me vaya a desordenar ahora.

Martín no respondió enseguida.

Miró por la ventana del carro. Afuera la ciudad seguía en lo suyo: gente cruzando, motos pasando, vendedores en la esquina, el semáforo cambiando de color.

-Sí, ma -dijo al final-. Tranquila.

Colgó.

Y esta vez no sintió solo cansancio. Sintió la vieja estructura entera cerrándose sobre él como una mano conocida: el mandato de sostener, la obligación de no inquietar, el valor puesto en resistir, la costumbre de ofrecer estabilidad, aunque por dentro falte suelo.

Pero ahora había una diferencia.

Ya no podía decir que no lo veía.

Condujo de regreso en silencio. Al llegar a casa, dejó las llaves en el mismo lugar de siempre. Se quitó los zapatos. No prendió el televisor. No quiso música. Fue directo a la cocina, sirvió un vaso de agua y se quedó de pie junto a la ventana.

La tarde estaba terminando.

Por primera vez en mucho tiempo, no sintió urgencia de distraerse, sintió otra cosa: Una pregunta.

No era todavía una decisión, ni un método, ni una salida. Solo una pregunta, desnuda y firme:

Si he vivido así hasta ahora, ¿cómo se aprende otra manera?

No sabía que esa pregunta iba a cambiar el mapa entero.

No sabía que lo que empezaba a resquebrajarse no era su fortaleza, sino una forma de sobrevivir que ya no alcanzaba para vivir.

No sabía, todavía, nombrar el clima interior, distinguir sus límites, reconocer sus puentes rotos, ni escuchar con claridad la parte más honda de sí mismo.

Pero esa noche, de pie en su cocina, con un vaso de agua entre las manos y el cansancio finalmente sin disfraz, Martín dejó de huir de una verdad sencilla: su vida funcionaba, pero él ya no podía seguir habitándola así.

HABITABLES



Principios

Y planos

Capítulo 2

Principios y planos

Entender tu ciudad interior antes de querer ampliarla.

Martín no salió de aquella noche con una solución. Salió con algo más incómodo y más útil: la sospecha de que su cansancio no era casual. No estaba simplemente agotado. Estaba organizado de una manera que lo agotaba.

Eso cambia todo.

Porque mientras una persona cree que su malestar es solo una mala semana, una acumulación de tareas o una dificultad pasajera, sigue esperando alivio sin revisar la estructura que produce ese desgaste. Pero cuando empieza a ver que hay una forma repetida de vivir, de reaccionar, de ceder, de controlar, de callar, entonces aparece otra clase de pregunta.

No ya: "¿Cómo salgo de este momento?", Sino: "¿Cómo está hecha mi vida por dentro para que yo llegue una y otra vez a este mismo lugar?"

Esa es la pregunta de este capítulo.

No vamos a empezar corrigiendo a Martín. Vamos a

empezar leyéndolo. Leyendo la ciudad interior que ha construido -a veces con conciencia, muchas veces sin ella- y que hoy necesita comprender antes de poder transformar.

Porque nadie vuelve habitable su vida interior desde el rechazo. Se empieza por observación, por lenguaje, por verdad.

Primer principio: toda vida interior tiene una arquitectura

Desde afuera, una persona puede parecer funcional y, sin embargo, vivir por dentro en desorden. Puede trabajar, responder, amar, producir, cuidar, sostener conversaciones y seguir siendo alguien cuya vida interior no tiene suficiente suelo.

Puede incluso ser admirada por otros y no tener todavía un modo claro de habitar su propio cansancio, su miedo, su necesidad de límite, su forma de vincularse o su hambre de sentido.

Eso le pasa a Martín. Lo que él empieza a ver no es una falla moral, es una arquitectura.

Una ciudad interior también tiene estructura. Tiene ritmos. Tiene zonas luminosas y zonas evitadas. Tiene reglas implícitas. Tiene circuitos que se repiten. Tiene

puentes que unen o que fallan. Tiene fronteras claras o borrosas. Tiene lugares donde algo en uno puede descansar, y otros donde todo queda en alerta.

Por eso no basta con querer sentirse mejor. Hay que aprender a leer cómo está organizada la vida por dentro.

Ese es el primer trabajo de este libro.

Segundo principio: una ciudad interior se vuelve habitable cuando ofrece previsibilidad y reparación

Martín llevaba tiempo viviendo con una dificultad que nunca había formulado así: él mismo no sabía bien qué podía esperar de sí. Había días en que lograba poner orden, hablar claro, sostener el tono. Y otros en que se irritaba sin aviso, se cerraba, aceptaba demasiado, se saturaba y luego se alejaba. No era falsedad, era poca previsibilidad interior.

Y cuando se desbordaba, casi nunca sabía reparar de verdad. O se justificaba, o se culpaba, o hacía como si nada hubiera pasado. Pero reparar no es ninguna de esas tres cosas.

Por eso conviene establecer desde aquí una regla simple: si faltan previsibilidad y reparación, la ciudad interior no es habitable.

La previsibilidad no significa rigidez. Significa que una persona empieza a conocer su clima, sus umbrales, sus señales de alarma, sus patrones. Empieza a notar cuándo viene la tormenta, qué la activa, cómo suele reaccionar, qué necesita hacer para no arrasar con lo que quiere cuidar.

La reparación tampoco significa perfección. Significa que, cuando algo se quiebra, existe un camino de regreso. Una manera concreta de reconocer, ajustar, pedir perdón, recomponer, aprender.

Eso vale para un vínculo. Pero antes vale para uno mismo.

Una persona empieza a volverse habitable cuando puede decir:

"Sé lo que suele pasarme."
"Siento que me estoy saliendo de eje."
"Necesito frenar antes de responder."
"Esto me sobrepasó."
"Esto lo hice mal."
"Voy a corregirlo de este modo."

Previsibilidad y reparación: ese será nuestro criterio de trabajo.

Tercer principio: antes de cambiar conductas, hay que

aprender a leer planos

Martín llevaba años intentando cambiar algunas cosas de sí mismo.

Ser menos reactivo.
Poner límites.
No llenarse de compromisos.
No callar tanto.
No explotar tarde.
Descansar mejor.

Pero casi siempre intentaba corregir la conducta final, sin entender el plano que la sostenía.

Ese es un error muy humano. Queremos modificar el gesto, sin leer la estructura. Queremos dejar de decir que sí a todo, pero no miramos el miedo que sostiene ese sí. Queremos dejar de controlar, pero no vemos la ansiedad que organiza el control. Queremos dejar de sentirnos vacíos, pero no revisamos cuánto de nuestra vida está desconectado de sentido.

Por eso esta primera parte trabaja con planos.

Un plano no es una etiqueta. Es una forma de leer una dimensión de la ciudad interior.

Vamos a recorrer, paso a paso, algunos de esos

planos fundamentales:

el clima emocional,

los límites,

los puentes vinculares,

las leyes internas,

los servicios básicos del cuidado,

los residuos emocionales y su transformación,

y los planes de riesgo cuando el conflicto sube de nivel.

No los veremos como temas sueltos, los veremos como partes de una misma arquitectura.

Cuarto principio: lo que no se nombra gobierna

Aquella primera frase que Martín escribió en su libreta no resolvió nada, pero hizo algo decisivo: empezó a ponerle nombre a su experiencia.

Eso importa más de lo que parece.

Muchas personas viven gobernadas por cosas que nunca aprendieron a nombrar con precisión: un mandato antiguo, una culpa que opera en silencio, una lealtad familiar, una necesidad crónica de aprobación, una forma de miedo que se presenta como responsabilidad, una tristeza que se esconde detrás de la eficiencia.

Mientras eso no se nombra, gobierna.

Gobierna el cuerpo.

Gobierna el tono.
Gobierna las decisiones.
Gobierna el vínculo con otros.
Gobierna incluso la imagen que la persona construye de sí misma.

Por eso, en este libro, nombrar no será un lujo reflexivo. Será una práctica de autogobierno.

Nombrar el clima.
Nombrar el patrón.
Nombrar el límite que no se puso.
Nombrar la herida que se activó.
Nombrar el cansancio antes de convertirlo en dureza.
Nombrar el deseo antes de sacrificarlo otra vez.

Lo que se nombra con verdad empieza a perder opacidad. Y cuando pierde opacidad, ya puede trabajarse.

Quinto principio: no todo cambio es profundo; el cambio profundo modifica la organización interior

Martín ya había intentado "mejorar" antes.

Dormir más.
Responder menos rápido.
Hacer ejercicio.
Ser más asertivo.
Tomarse un fin de semana.

No cargarse tanto.

Nada de eso estaba mal. Pero muchas veces era insuficiente, porque el problema no era solamente de hábitos aislados. Era de organización interior.

Una persona puede descansar mejor y seguir sintiéndose obligada a estar disponible para todos. Puede aprender frases de límite y seguir sintiendo culpa cada vez que las usa. Puede bajar el ritmo una semana y volver luego a la misma lógica de autoabandono.

Por eso aquí no buscamos solo alivio momentáneo. Buscamos reorganización.

Cambiar la forma en que una persona se habita.
Cambiar la relación con su clima emocional.
Cambiar la calidad de sus límites.
Cambiar el modo en que entra y sale de los vínculos.
Cambiar la manera en que escucha sus señales internas.
Cambiar la distancia entre lo que necesita y lo que se permite reconocer.

Ese es el cambio que de verdad transforma una vida.

Sexto principio: una ciudad interior no se sostiene solo con ideas, sino con infraestructura de cuidado

Martín había aprendido a funcionar aun cuando dormía mal, comía a deshoras, posponía el descanso y confundía exigencia con compromiso.

Eso no era accidental. Muchas personas intentan sostener una vida interior más clara sin atender los servicios básicos que la hacen posible.

Pero una ciudad no vive de intenciones. Vive de infraestructura.

También la ciudad interior.

Necesita sueño.

Necesita pausas.

Necesita alimento.

Necesita silencio.

Necesita cuerpo.

Necesita orden mínimo.

Necesita espacios donde el sistema nervioso salga de la alerta.

Necesita prácticas que devuelvan presencia. Necesita sentido.

A esto lo llamaremos, más adelante, servicios básicos del cuidado. No como un anexo amable, sino como una condición estructural. Porque una persona exhausta interpreta peor, reacciona más, confunde más, repara menos. Y alguien que vive sin espacios de restitución termina intentando resolver con fuerza lo que solo

puede resolverse con cuidado.

Séptimo principio: la integración no ocurre de golpe; se trabaja en tres movimientos

Martín todavía no lo sabe del todo, pero lo que empieza a ocurrir dentro de él puede leerse como tres movimientos.

Uno lo lleva a tocar suelo. A reconocer la verdad de lo que hay. A mirar el patrón, el cansancio, la repetición, la memoria que opera. Ese es el movimiento que más adelante llamaremos Tu-Thor: arraigo, reconocimiento, contacto con la realidad interior.

Otro lo lleva a dar forma. A traducir esa conciencia en prácticas, conversaciones, ensayos, correcciones, bordes, decisiones observables. Ese es el movimiento que llamaremos Men-Thor: forma, diálogo, artesanía interior.

Y un tercero lo lleva a preguntarse por el sentido. Por la dirección de su vida. Por la forma más digna de vivir, no solo menos dolorosa. Por aquello que amplía su conciencia y lo saca de la pura supervivencia. Ese es el movimiento que llamaremos Su-Thor: orientación, propósito, elevación.

No hace falta entender todavía toda la arquitectura para empezar. Basta con advertir que una vida humana

se vuelve más habitable cuando puede: reconocer con honestidad, trabajar con paciencia, y orientarse con sentido.

Ese ritmo nos acompañará en todo el libro.

Los planos que vamos a recorrer

A partir de aquí, entraremos en los planos principales de la ciudad interior. No para analizarlos desde lejos, sino para aprender a habitarlos mejor.

1. El clima emocional

No para dejar de sentir, sino para anticipar, regular y reparar. Martín necesita aprender que no todo día interior es igual, y que no hace falta esperar al desborde para escuchar el clima.

2. La geografía de los límites

No para endurecerse, sino para proteger la vida y el encuentro. Porque un límite sano no expulsa, ordena. No humilla, cuida. No aísla, diferencia.

3. Los puentes vinculares

No para gustarle a todo el mundo, sino para vincularse sin colonizar ni dejarse colonizar. Aquí Martín

tendrá que distinguir entre cercanía y fusión, entre ayuda y control, entre presencia y autoabandono.

4. Las leyes internas

No las frases que una persona dice admirar, sino las reglas operativas que de verdad gobiernan sus decisiones. Ahí suelen aparecer las constituciones invisibles de la vida interior.

5. Los servicios básicos del cuidado

Aquello sin lo cual ninguna ciudad resiste mucho tiempo. Sueño, cuerpo, alimento, descanso, silencio, ritmo, propósito.

6. El tratamiento de residuos emocionales

Porque lo que no se procesa, se acumula. Y lo que se acumula sin trabajo termina fermentando en culpa, dureza, resentimiento o desconexión.

7. Los planes de riesgo

Qué hacer cuando el conflicto sube, cuando el clima cambia de golpe, cuando una conversación amenaza con volverse destructiva, cuando la vida interior pierde suelo. Toda ciudad sabia aprende a prepararse.

Antes de seguir

Martín no necesita todavía dominar este mapa. Necesita reconocer que lo necesita.

Eso también vale para ti.

No hace falta llegar a este capítulo con la vida resuelta. Basta con haber notado que algunas cosas se repiten, que ciertos vínculos te desorganizan, que a veces tu clima interior te gobierna más de lo que quisieras, que te cuesta reparar, que te cuesta poner límites, o que has sostenido por demasiado tiempo una forma de vivir que ya no te hace bien.

Si algo de eso está ocurriendo, entonces ya estás en el punto correcto. Porque entender tu ciudad interior no es un lujo, es el comienzo del gobierno posible.

Y antes de trazar límites, revisar leyes, reparar puentes o reorganizar el cuidado, hay una pregunta que conviene te hagas con calma ¿Cuánto sé realmente leer mi ciudad interior antes de que me arrastre?

Humanos Habitables



El clima emocional

Capítulo 3

El clima emocional.

Aprender a leer el cielo antes de que llegue la tormenta

Martín no se había considerado nunca una persona "emocional".

Si alguien se lo hubiera preguntado unos años antes, probablemente habría respondido que no. Que era más bien tranquilo. Que sabía controlarse. Que no armaba escándalos. Que prefería pensar antes que reaccionar. Y, en parte, eso era cierto.

Pero también era incompleto.

Porque una persona no deja de tener clima interior solo porque no haga ruido.

Hay tormentas silenciosas.
Hay sequías que nadie nota.
Hay inviernos que siguen funcionando.
Hay días enteros vividos bajo una tensión muda que desde afuera parece normalidad.

Martín no sabía leer nada de eso. Solo notaba el resultado cuando ya era tarde: cuando contestaba más seco de la cuenta, cuando se encerraba, cuando todo le

irritaba, cuando no podía concentrarse, cuando empezaba a sentir que el día entero le quedaba grande.

Le pasaba seguido. Lo que no le pasaba era detenerse a tiempo.

Aquella semana empezó a ver algo distinto. No porque estuviera mejor. Al contrario: estaba más consciente. Y al principio la conciencia no alivia, incomoda.

El jueves, poco antes del mediodía, llevaba tres horas frente al computador corrigiendo un documento que alguien más había dejado a medio hacer. No era una tragedia. Ni siquiera era raro. Pero a eso se sumaba una mala noche, una llamada con su madre que todavía le seguía resonando por dentro, dos mensajes sin responder y una sensación persistente de estar llegando tarde a sí mismo.

Un compañero se acercó a preguntarle algo sencillo. Martín levantó la mirada, escuchó la pregunta y respondió con un tono más cortante de lo necesario.

No fue grave. Pero lo vio en la cara del otro: una retracción mínima, una sorpresa leve, esa forma en que alguien recoge un poco el cuerpo cuando siente que entró sin querer en un lugar hostil.

-Perdón -dijo Martín, casi de inmediato-. No era contigo.

El otro asintió. Siguió hablando. El momento pasó.

Pero para Martín no pasó.

Porque esta vez no quiso archivar el episodio bajo la carpeta de siempre: cansancio, estrés, mucho trabajo, ya luego se me pasa.

Esta vez se preguntó algo más preciso:

¿Qué estaba pasando en mí antes de responder así?

No encontró de inmediato una respuesta completa. Pero sí alcanzó a ver una secuencia.

No había sido solo la pregunta del compañero. Antes ya venía con el cuerpo tenso, ya venía molesto, ya venía saturado, ya venía respirando corto, ya venía acumulando pequeñas fricciones sin procesarlas. La respuesta brusca no había sido el inicio del problema, había sido su descarga.

Eso lo acompañó el resto del día.

En la noche, sentado en la mesa de la cocina, volvió a sacar la libreta. No escribió mucho. Solo una lista breve:

Hoy no exploté de la nada.
Venía cargado desde antes.
No lo vi a tiempo.
Solo lo vi cuando salió en el tono.
Se quedó mirando esas cuatro líneas.

Era poco. Pero era nuevo.

Durante años había vivido sus emociones como si fueran hechos repentinos: me alteré, me cerré, me fui, me cansé, me enfrié, reaccioné. Como si el clima interior cambiara sin señales previas. Como si todo fuera inesperado.

Ahora empezaba a sospechar que no era así.

Que antes de cada desborde había anuncios.
Que antes de cada cierre había descenso de temperatura.
Que antes de cada sequía había agotamiento no atendido.
Que antes de cada tormenta había presión acumulada.
Que su cuerpo sabía cosas que su cabeza no estaba registrando.
Esa sospecha fue el comienzo.

No todo cambio emocional es caos

Al día siguiente amaneció mejor. No feliz. No renovado. Solo más despejado.

Y eso también le enseñó algo.

Su mundo interior no era fijo, cambiaba, variaba, se movía. Pero no siempre sabía cómo ni por qué. A veces confundía variabilidad con inestabilidad. O asumía que, para estar bien, debía mantenerse igual todo el tiempo.

No era posible.

Una vida interior sana no es una vida sin cambios. Es una vida donde los cambios pueden leerse, anticiparse y acompañarse sin destruirlo todo.

Eso Martín todavía no lo sabía formular, pero ya lo estaba aprendiendo en la práctica.

Empezó a notar que había días de mayor apertura: dormía un poco mejor, pensaba con más claridad, la paciencia le alcanzaba más, las palabras le salían menos defensivas. Y otros en que todo se estrechaba: menos tolerancia, más susceptibilidad, más ruido interno, menos capacidad para sostener la complejidad.

Antes vivía eso con juicio.

Ahora comenzó, muy lentamente, a observarlo con curiosidad. No para consentirse cualquier cosa. Tampoco para explicarse todo desde el cansancio. Sino para distinguir.

No siempre estoy igual.
No todo me pega igual.
No todo lo que siento exige la misma respuesta.
Y si aprendo a reconocer mis estaciones, quizá deje de tratar cada cambio como una falla personal.
Ese fue un alivio discreto. No estaba dañado, estaba desorganizado en la lectura de su propio clima.

Leer el cielo antes de hablar

El verdadero aprendizaje empezó unos días después, en una conversación que había venido postergando.

Una amiga cercana le había escrito varias veces para verlo. Martín había respondido con evasivas amables. Finalmente aceptó encontrarse con ella un sábado en la tarde. No porque tuviera muchas ganas, sino porque sabía que seguir postergando también era una forma de esconderse.

Llegó al café diez minutos antes. Se sentó cerca de la ventana. Pidió algo simple. Miró a la gente pasar. Durante unos minutos se sintió razonablemente en paz.

Luego ella llegó, lo saludó con cariño y, apenas se sentaron, le dijo: -No te veo bien desde hace rato.

No era una acusación. Ni siquiera una alarma. Era una observación limpia.

Martín sintió el impulso habitual: minimizar, acomodar, responder con una frase que cerrara el tema sin mentir del todo: "Estoy cansado, no más."

La frase le subió hasta la boca, pero no la dijo. En cambio, hizo algo torpe, nuevo y pequeño: miró hacia adentro antes de responder.

Notó el pecho apretado.
Notó el cansancio.
Notó también una vergüenza leve.
Notó la urgencia de salir bien parado.
Notó que no tenía energía para una conversación larga ni para defender una imagen completa de sí mismo.
Entonces dijo: No estoy grave. Pero sí estoy raro, y cansado de sentirme así sin entenderme del todo.

La amiga no respondió enseguida. No hizo falta. La frase quedó entre los dos como algo sencillo y verdadero.

Martín sintió algo que había olvidado: cuando una emoción encuentra palabras justas, deja de empujar tanto desde adentro.

Eso no resolvió su vida. Pero cambió el tono de la conversación. Ya no tuvo que actuar normalidad, ya no tuvo que exagerar malestar, no tuvo que elegir entre

esconderse o desbordarse. Pudo simplemente estar.

Más tarde, al volver a casa, entendió algo importante: leer el clima a tiempo cambia la calidad del vínculo.

Si él hubiera respondido desde la defensa, la conversación se habría ido por un camino conocido: frases vagas, distancia educada, cansancio más hondo. Pero al nombrar con alguna precisión su estado interior, abrió una posibilidad distinta.

No fue intensidad, fue claridad.
Y la claridad suele cuidar más que el control.

Las emociones no son el problema, la opacidad sí

Martín pasó mucho tiempo creyendo que su dificultad era sentir demasiado ciertas cosas.

Irritación.
Culpa.
Sobrecarga.
Necesidad de distancia.
Fastidio.
Miedo a decepcionar.
Cansancio de sostener.
Pero poco a poco empezó a ver que el problema no eran esas emociones en sí.
El problema era llegar tarde a ellas, sentirlas cuando

ya habían tomado el cuerpo, nombrarlas cuando ya habían lastimado el tono, reconocerlas cuando ya lo habían llevado a decir sí sin querer, o a decir no de golpe, o a cerrarse sin explicación.

La emoción no era enemiga, la falta de lectura sí. Porque lo que no se lee a tiempo, se actúa.

Se actúa en la cara.
Se actúa en el silencio.
Se actúa en el cuerpo.
Se actúa en la prisa.
Se actúa en el modo de retirarse.
Se actúa en el modo de invadir.
Se actúa incluso en el supuesto autocontrol, cuando por dentro ya todo está endurecido.

Esa idea empezó a ordenarlo.

No necesitaba dejar de sentir. Necesitaba dejar de vivir a ciegas dentro de lo que sentía.

Del extremo a la estación

Hasta entonces Martín tenía un vocabulario emocional muy pobre.

Bien.
Mal.
Cansado.

Molesto.
Estresado.
Con eso intentaba describir días enteros de vida interior. Era demasiado poco.

Porque no es lo mismo estar agotado que saturado.
No es lo mismo tristeza que desconexión.
No es lo mismo irritación que sobreexposición.
No es lo mismo miedo que anticipación defensiva.
No es lo mismo calma que apagamiento.

A falta de lenguaje, todo se volvía tosco.
Por eso empezó a probar otra manera de leerse.
Menos como un juez, más como alguien que aprende el clima de una ciudad en la que va a vivir muchos años.

No se preguntaba solo "¿estoy bien o mal?"

Empezó a preguntarse:

¿Cómo está hoy el cielo en mí?
¿Hay tormenta, niebla, sequía, tregua?
¿Estoy más sensible, más acelerado, más vacío, más disponible?
¿Esto viene de hoy o lo traigo acumulado?
¿Qué necesitaría para no empeorar el clima?

La metáfora le sirvió porque le quitó dramatismo sin

quitarle importancia.

Una tormenta no es un fracaso moral. Una sequía no es debilidad. Una niebla no es estupidez.

Pero cada una pide algo distinto.

Y una persona adulta necesita aprender eso de sí misma si quiere habitarse con dignidad.

Previsibilidad: empezar a conocerse de verdad

Con el paso de las semanas, Martín empezó a detectar algunas regularidades.

Dormir mal lo volvía más susceptible al tono. Demasiadas demandas seguidas lo hacían responder sí por inercia. Las conversaciones ambiguas le dejaban el cuerpo en alerta más tiempo del que admitía. La culpa le hacía ofrecer más de lo que podía sostener. El silencio acumulado terminaba saliéndole en forma de brusquedad. El hambre, la prisa y el ruido reducían mucho su capacidad de escuchar con amplitud.

Nada de eso era espectacular. Pero era oro. Porque conocerse no siempre consiste en grandes revelaciones. A veces consiste en detectar patrones sencillos que cambian la forma en que una persona vive.

Martín empezó a entender que la previsibilidad interior no significa saberlo todo sobre uno mismo. Significa conocer lo suficiente como para no sorprenderse siempre con las mismas escenas.

Saber cuándo conviene no responder todavía.
Saber cuándo una conversación debe esperar.
Saber cuándo el cuerpo pide pausa antes que argumento.
Saber cuándo un sí sería falso.
Saber cuándo se está entrando en una zona de riesgo.

Eso es madurez emocional en una de sus formas más concretas. No controlar todas las emociones. Sino aprender a reconocer sus señales antes de que gobiernen la escena.

Reparación: volver cuando uno se salió de sí

Aun así, Martín siguió equivocándose.

Hubo días en que se dio cuenta tarde.
Días en que habló mal.
Días en que se cerró más de la cuenta.
Días en que el cuerpo le ganó por velocidad a la conciencia.

Pero ahora empezaba a pasar algo nuevo: ya no lo

dejaba ahí.

Antes, cuando se desordenaba, tendía a una de tres cosas: justificarse, culparse o hacer como si nada hubiera pasado. Ninguna reparaba.

Poco a poco fue ensayando otra salida.

Reconocer.
Nombrar.
Ajustar.
Volver.

Una tarde le escribió al compañero al que había respondido mal días antes: "Te contesté más cortante de lo que correspondía. No era contigo, pero igual te tocó. Perdón. Estoy trabajando en notarlo antes."

No fue un mensaje grandioso. No hacía falta.
Era concreto.
No se explicaba de más.
No pedía absolución.
No dramatizaba.
Reparaba.

Y al hacerlo, Martín descubrió otra cosa importante: la ciudad interior no se vuelve habitable porque nunca falle. Se vuelve habitable cuando sabe qué hacer después de fallar.

Ahí se juega mucho del autogobierno emocional.

Un clima habitable

Con el tiempo, Martín empezó a dejar de hacerse una pregunta imposible: "¿Cómo hago para estar siempre bien?"

Y empezó a hacerse una pregunta mucho más fértil: "¿Cómo hago para volver habitable mi clima, incluso cuando cambia?"

La diferencia es profunda.

Un clima habitable no es uno sin variaciones. Es uno que puede

Anticiparse.
Nombrarse.
Regularse.
Comunicarse.
Y repararse.

Es un clima donde la emoción no necesita reventar para ser atendida. Donde el cuerpo no tiene que gritar para ser escuchado. Donde la palabra llega antes del daño, o al menos no demasiado después.

Eso fue lo que Martín empezó a construir sin saber

todavía cuántas capas de su vida iban a moverse a partir de ahí.

No estaba aprendiendo a volverse frío, estaba aprendiendo a no vivir tomado por cambios que no comprendía. No estaba apagando su intensidad, estaba dándole lectura. No estaba corrigiéndose para parecer mejor, estaba empezando a habitarse.

Una práctica simple

Aquella noche, antes de dormir, volvió a la libreta y escribió una pequeña rutina para sí mismo. Nada solemne. Solo cuatro preguntas:

¿Qué clima predominó hoy en mí?
¿Cuándo cambió?
¿Qué señal ignoré?
¿Qué habría ayudado a cuidar mejor el día?

Las dejó ahí.

No como método perfecto, si como comienzo.

Porque a veces una persona no cambia su vida con una gran decisión. La cambia cuando empieza a leer con honestidad lo que antes solo padecía.

Martín estaba en ese punto. Y desde ahí podía empezar el trabajo siguiente: si ya sabía un poco mejor

leer el cielo, ahora necesitaba aprender a trazar el territorio.

Porque una ciudad no se vuelve habitable solo por entender su clima. También necesita bordes, necesita saber dónde termina, qué deja entrar, qué ya no puede seguir tolerando, y cómo protege lo valioso sin volverse muro.

HABITABLES

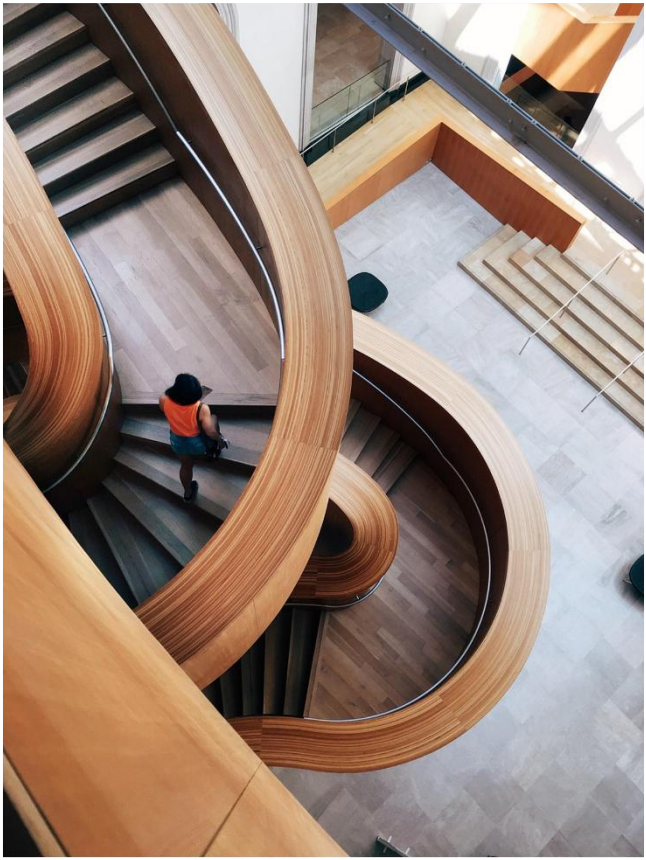

Geografía de Limites

Capítulo 4

Geografía de límites

Aprender dónde termino yo para que el encuentro no se vuelva invasión

Martín no tenía claro cuándo había empezado a creer que cuidar era estar disponible.

No habría sabido decirlo así. Si alguien se lo hubiera preguntado, tal vez habría respondido algo más aceptable: que le gustaba estar cuando lo necesitaban, que no le costaba ayudar, que prefería evitar conflictos innecesarios, que siempre había sido una persona "presente".

Pero la verdad era menos cómoda. Muchas veces no estaba presente, estaba disponible, que no es lo mismo.

La presencia elige, la disponibilidad automática cede. La primera puede cuidar, la segunda, con el tiempo, se vacía.

Martín empezó a ver esa diferencia un martes en la noche, de una manera pequeña y contundente. Había llegado a casa más cansado de lo normal. No había sido un mal día, solo uno largo. Había comido tarde, hablado demasiado, resuelto más cosas de las que quería y

todavía le quedaba por revisar un documento para la mañana siguiente. Se preparó algo simple de comer, dejó el teléfono sobre la mesa y se dijo que iba a darse cuarenta minutos de silencio antes de volver a mirar cualquier pendiente.

No alcanzó. A los diez minutos entró un mensaje de una compañera del trabajo. "Perdón la hora. ¿Puedes mirar esto ya? Es urgente."

Martín sintió el movimiento de siempre. No pensó. Respondió por dentro antes de responder en la pantalla. Una mezcla automática de tensión, deber y culpa anticipada.

Tomó el teléfono. Abrió el archivo. No era urgente. Era importante, sí, pero podía esperar perfectamente hasta la mañana. Lo supo enseguida. También supo otra cosa: iba a costarle mucho más decir que no que revisar el documento.

Y ahí apareció el verdadero problema. No era falta de tiempo, era falta de borde.

Se quedó mirando la pantalla, inmóvil. El cuerpo ya había entrado en un estado conocido: mandíbula tensa, respiración corta, esa leve irritación que aparece cuando uno está a punto de aceptar algo que no quiere hacer y, al mismo tiempo, no se permite reconocerlo del todo.

Podía verlo. No por eso le resultaba fácil cambiarlo. Pensó en responder: "Sí, dame un momento". Era lo más probable. Lo más habitual. Lo que habría hecho casi siempre.

Pero esa noche venía con algo distinto: venía un poco más atento a sí mismo. Dejó el teléfono sobre la mesa. Fue a servirse agua. Volvió. Se sentó. Y antes de contestar, se hizo una pregunta que todavía no sabía hacerse con naturalidad: ¿Quiero ayudar o estoy reaccionando al miedo de incomodar?

La pregunta le molestó. Porque si respondía con honestidad, la respuesta no lo dejaba del todo bien parado. No quería ayudar en ese momento, quería evitar el malestar de poner un límite. Quería evitar que pensaran que era poco colaborador, quería evitar el posible gesto de decepción. Quería evitar, sobre todo, esa vieja sensación interna de que decir no lo volvía menos valioso.

Ahí estaba otra vez el patrón. No siempre decía que sí por generosidad. Muchas veces decía que sí por miedo.

Eso le dio vergüenza. Y también claridad.

Se sentó de nuevo. Escribió una respuesta. La borró.

Escribió otra. También la borró. No quería sonar frío. Tampoco justificarse de más. No quería endurecerse para poder decir no. Quería aprender a decirlo sin traicionarse.

Al final escribió: "Lo reviso mañana a primera hora. Esta noche ya cerré. Si hay un punto puntual que no pueda esperar, mándamelo y lo veo apenas pueda."

Leyó el mensaje tres veces antes de enviarlo. Seguía sintiendo incomodidad. Eso no desapareció.

Lo que sí apareció fue otra cosa: una línea: Por aquí sí, por aquí no. No como castigo, como forma.

La respuesta llegó quince minutos después. "Perfecto, mañana está bien. Gracias."

Eso fue todo. Nada se rompió. Nadie se ofendió. Nadie lo retiró del afecto común. Nadie lo acusó de egoísta.

La escena, que por dentro había sentido casi como una prueba moral, por fuera fue apenas un intercambio normal entre adultos.

Martín apoyó el teléfono boca abajo y se quedó quieto.

Le impresionó algo muy simple: durante años había tratado ciertos límites como si fueran una amenaza para el vínculo, cuando muchas veces eran apenas información que el vínculo necesitaba para ordenarse.

Ese descubrimiento no lo transformó de inmediato. Pero dejó una grieta en una creencia muy antigua: El límite no expulsa, diferencia.

Hasta entonces, Martín había vivido muchos límites como si fueran sinónimo de distancia, dureza o rechazo.

Si digo que no, decepciono.
Si marco una línea, enfrío el vínculo.
Si no estoy disponible, abandono.
Si protejo mi espacio, dejo de cuidar.

No lo pensaba todo el tiempo, pero operaba así. Por eso muchas veces toleraba conversaciones que no quería tener, aceptaba tiempos que lo desorganizaban, dejaba entrar opiniones donde necesitaba reserva, y prolongaba presencias que ya estaban agotando la casa interior.

No porque no supiera que le hacían mal. Sino porque no había aprendido todavía que el límite no es lo contrario del amor. Es una de sus formas adultas.

Un límite sano no dice: "No me importas." Dice: "Importas tú, importo yo, e importa el modo en que

esto ocurre."

Esa diferencia empezó a ordenarlo. Porque el problema no era solo que Martín pusiera pocos límites. El problema era que, cuando no los ponía, el vínculo no se volvía más amoroso. Se volvía más confuso. Aceptaba cosas que resentía. Callaba cosas que después salían mal. Daba de más en un momento y se retiraba de golpe en otro. No orientaba al otro, y luego se sentía invadido por el desorden que él mismo no había ayudado a delimitar.

Eso también era injusto. No solo con él, con los demás.

La escena que le mostró el fondo

El aprendizaje se volvió más hondo unos días después, en casa de su madre.

Había ido a verla un domingo en la tarde. La visita empezó bien: café, conversación tranquila, anécdotas familiares, ese clima de familiaridad donde casi todo parece conocido de antemano. Pero en algún momento, sin transición clara, ella empezó a opinar sobre una relación reciente de Martín. No preguntó mucho. Más bien avanzó sobre el tema como quien entra a una habitación que considera parte de la misma casa.

-Yo lo que creo -dijo ella- es que tú siempre eliges mal porque te cuesta ver a la gente como es.

Martín no respondió enseguida. Sintió primero la reacción corporal: un cierre interno, una mezcla de molestia y cansancio. No era la primera vez. Tampoco era un ataque. Pero algo en él se sintió nuevamente atravesado en una zona que no quería abrir de ese modo.

Antes, en escenas así, solía elegir una de dos opciones: O se quedaba, o explotaba.

Se quedaba por educación, por costumbre, por evitar un mal momento. Dejaba que la conversación avanzara, asentía apenas, se retraía por dentro y después se iba con esa sensación amarga de haber sido invadido sin haber dicho nada. O explotaba tarde, con un tono más duro del necesario. Ya no para ordenar, sino para defenderse.

Esa tarde hizo algo intermedio, nuevo, todavía tembloroso.

Respiró. Esperó un segundo, y dijo: -Ma, de eso no quiero hablar así.

La madre lo miró con sorpresa genuina, casi infantil

- ¿Así cómo?

Martín dudó. Notó que una parte de él quería retroceder de inmediato, suavizar demasiado la frase, convertirla en chiste o en evasiva. Pero siguió, -Así, como si fuera un tema abierto para opinar sin que yo lo haya puesto sobre la mesa. Si algún día quiero hablarlo contigo, te lo voy a decir. Pero hoy no.

Hubo silencio.

No un silencio dramático. Uno real.

Su madre bajó la mirada hacia la taza, la acomodó apenas sobre el plato y respondió:

-Bueno. Está bien.

Nada más.

Martín sintió el golpe interno de la escena no porque hubiera sido violenta, sino porque no lo fue. Durante años había imaginado que poner un borde ahí significaría entrar en una guerra innecesaria. Y no ocurrió.

La conversación cambió de rumbo. Hablaron de otra cosa. Media hora después, al despedirse, su madre lo abrazó como siempre.

Ya en el carro, antes de prenderlo, Martín se quedó

quieto con las manos sobre el volante. Había tristeza. Había alivio. Había también una especie de duelo pequeño.

Porque poner un límite no solo ordena el presente. A veces obliga a ver cuánto tiempo llevabas sin cuidar una zona esencial de ti.

La hospitalidad necesita puertas

Esa noche escribió en su libreta: No todo el que me quiere tiene acceso a todo en mí. No todo lo íntimo tiene que volverse conversable. Decir hasta aquí también es cuidar la relación.

Miró las frases y sintió que algo hacía resistencia.
No porque fueran falsas, sino porque eran nuevas.

Martín había vivido buena parte de su vida interior como una casa sin suficiente señalización. La gente entraba a ciertos temas, a ciertos tiempos, a ciertas demandas, y él improvisaba sobre la marcha. Después se enojaba con la invasión, pero casi nunca había informado claramente dónde estaba la puerta, qué espacio era común, qué espacio era privado y qué forma de acceso cuidaba mejor el encuentro.

Ahí entendió algo que le dio mucho orden: la hospitalidad sin puertas deja de ser hospitalidad,

se vuelve desprotección.

Una casa abierta no es una casa disponible para todo, es una casa que sabe recibir. Y para saber recibir, necesita distinguir: Quién entra, hasta dónde, en qué tono, en qué momento, con qué cuidado y qué ocurre cuando algo cruza un borde que no debía cruzar. Eso no endurece la casa, la vuelve habitable.

Lo que Martín confundía

A medida que empezó a mirar mejor sus escenas, Martín descubrió que confundía varias cosas: confundía bondad con permisividad, escucha con absorción, ayuda con rescate, flexibilidad con falta de forma, disponibilidad con amor, paciencia con postergación de sí mismo. Y también confundía límite con agresión.

Por eso a veces solo veía dos salidas: dejar pasar o levantar muralla. No conocía bien la tercera, la más difícil, la más madura, la más humana, esa que dice con claridad: por aquí sí, por aquí no, por aquí tal vez, pero de este modo.

Ese aprendizaje no lo volvió impecable. Pero empezó a darle lenguaje, y el lenguaje le dio borde.

El límite también cuida al otro

Hubo otra escena, más pequeña, que terminó de mostrarle algo importante. Un amigo suyo tenía la costumbre de llamarlo sin avisar, casi siempre para desahogarse durante largos tramos sobre problemas que se repetían. Martín lo quería, lo escuchaba, lo acompañaba de verdad. Pero con el tiempo esas llamadas empezaron a dejarlo exhausto.

Antes atendía siempre. Después empezó a dejar sonar. Luego le daba culpa no contestar. Y terminaba devolviendo la llamada sin querer, ya cargado de antemano.

Una tarde decidió probar algo distinto. Cuando el amigo lo llamó, Martín respondió, lo saludó, escuchó los primeros minutos. Y luego dijo: -Te escucho veinte minutos, de verdad presente. Después tengo que cortar. Si necesitas seguir, buscamos otro momento.

Del otro lado hubo una pausa. -Ah, claro -dijo el amigo-. Sí, está bien. La llamada siguió.

Y pasó algo que Martín no esperaba: al tener borde, la conversación mejoró, fue más directa, menos dispersa, más honesta, menos parasitaria. Los dos llegaron antes al centro de lo que importaba.

Al colgar, entendió algo que antes le costaba admitir: un límite no solo lo protegía a él del agotamiento. También protegía al otro de usarlo sin darse cuenta.

Eso le pareció fuerte. Porque durante años había querido ser bueno evitando la incomodidad inmediata. Pero a veces, por evitar esa incomodidad, terminaba permitiendo formas de vínculo más borrosas, más dependientes, o más desordenadas.

La falta de límite no siempre cuida, muchas veces confunde.

Un borde claro deja menos herida que una disponibilidad falsa

Martín todavía temblaba un poco al poner ciertos límites. No se volvió firme de un día para otro. Hubo mensajes que contestó tarde pero igual contestó de más. Hubo conversaciones donde dijo "no puedo" con demasiado rodeo. Hubo escenas donde notó el borde solo después de haberlo dejado pasar.

Pero ya no estaba igual de ciego. Y empezó a descubrir una verdad que cambia muchas relaciones: un no claro suele herir menos que una disponibilidad falsa. Porque la disponibilidad falsa acepta, pero cobra.

Cobra en resentimiento.

En cansancio.
En distancia repentina.
En tono seco.
En retirada sin explicación.
En desgaste silencioso.

En cambio, un límite claro puede incomodar un momento, pero orienta. Le dice al otro dónde está el suelo, qué sí puede esperar, qué no, cómo acercarse sin romper algo, cómo quedarse sin invadir. Eso es un acto de madurez vincular.

Una práctica de cartografía

Aquella semana, Martín hizo un ejercicio sencillo. Tomó una hoja y la dividió en tres columnas.

En la primera escribió: "Lo que dejo pasar y me desgasta."

En la segunda: "Lo que necesito empezar a delimitar."

En la tercera: "Una frase posible."

No buscó grandes definiciones, solo escenas concretas: Mensajes de trabajo tarde en la noche, opiniones sobre su vida íntima que no había pedido, llamadas largas cuando ya estaba saturado, favores aceptados por inercia, conversaciones donde el

tono se volvía irrespetuoso y él seguía ahí por no cortar el momento.

Después intentó escribir frases breves, no perfectas, pero si suficientes.

"Hoy no puedo; mañana sí."

"De ese tema prefiero no hablar."

"Ahora no tengo espacio para hacerlo bien."

"Si vamos a hablar de esto, necesito otro tono."

"Te ayudo con una parte, no con todo."

Le costó.

Pero mientras escribía, se dio cuenta de algo fundamental: un límite no nace solo del coraje, también nace del lenguaje preparado.

A veces una persona no pone un borde no porque no quiera, sino porque solo conoce dos registros: el silencio o la dureza.

Aprender frases intermedias también es aprender a habitarse.

Donde termina uno, empieza el encuentro real

Martín no resolvió ese capítulo de su vida en una semana. Todavía hubo retrocesos. Todavía confundió a veces la culpa con generosidad. Todavía sintió el reflejo

viejo de acomodarse antes de preguntarse qué necesitaba.

Pero algo ya no era igual.

Empezaba a descubrir dónde terminaba él. Y esa información, lejos de aislarlo, empezaba a hacerlo más disponible de verdad. No más disponible para todo, más disponible para estar sin borrarse.

Eso cambia la calidad del encuentro. Porque solo cuando una persona sabe dónde termina puede ofrecer presencia sin invasión, ayuda sin rescate, cercanía sin fusión, amor sin autoabandono.

Los límites no estaban rompiendo a Martín, le estaban devolviendo forma. Y él estaba entendiendo que una vida interior sin forma puede ser intensa, generosa, incluso bienintencionada, pero difícilmente será habitable.

Por eso, después de aprender a leer el cielo, Martín necesitó aprender a trazar el territorio. Y cuando empezó a hacerlo, entendió que una ciudad no vive solo de clima y fronteras, también vive de caminos, de puentes que acercan sin confundir, de plazas donde la palabra puede circular, de refugios donde el vínculo descansa, de formas concretas de encuentro que no sean ni invasión ni aislamiento.

HABITABLES



Infraestructura de Vínculos

Capítulo 5

Infraestructura de vínculos

Puentes, plazas y refugios: Lugares donde la vida en común sucede.

Martín empezó a notar algo que antes no sabía nombrar.

Había aprendido un poco a leer su clima. Había empezado, con dificultad, pero con verdad, a poner algunos límites. Eso ya era mucho. Pero, aun así, algo seguía fallando en sus vínculos.

No siempre había conflicto.
No siempre había invasión.
No siempre había daño evidente.

Y, sin embargo, muchas veces tampoco había encuentro.

Las conversaciones resolvían cosas, pero no necesariamente acercaban.

Los vínculos seguían en pie, pero no siempre respiraban.

Había coordinación, incluso afecto, pero faltaba una forma más clara de estar con otros sin perderse ni quedarse solo.

Eso empezó a verlo una noche cualquiera, en una

cena con dos amigos cercanos.

No era una reunión importante. No venían de una crisis ni tenían un tema especial por tratar. Se encontraron, pidieron comida, hablaron del trabajo, de una noticia, de alguien que había cambiado de ciudad, de lo caro que estaba todo, de lo rápido que se estaba yendo el año. La conversación fluía. Nadie estaba incómodo. Incluso hubo risas.

Pero al volver a casa, Martín sintió una extrañeza leve y persistente. Había estado con gente que quería. Habían hablado casi dos horas. Y, sin embargo, se sentía solo.

No solo después. Solo dentro de la conversación.

Eso lo inquietó más de lo que esperaba.

No porque la noche hubiera sido mala. Porque había sido suficientemente buena como para que el vacío resultara más difícil de justificar.

Mientras se lavaba las manos al llegar a casa, se dijo algo que lo acompañó hasta la cama: estamos juntos, pero no siempre nos encontramos.

La frase quedó ahí.

Al principio no supo qué hacer con ella. Pero en los días siguientes empezó a verla en más escenas: en el

trabajo, reuniones donde todo se decía y casi nada se escuchaba de verdad; en su familia, conversaciones llenas de información y pobres en presencia; en amistades donde había cariño, pero no siempre un lugar claro para decir lo que importaba; en él mismo, la dificultad para abrir un espacio donde la verdad pudiera aparecer sin que todo se volviera demasiado tenso o demasiado vago.

Martín empezó a comprender algo importante: un vínculo no se sostiene solo por intención, necesita estructura. No estructura rígida, no protocolo frío, estructura humana y lugares.

Lugares donde una palabra pueda cruzar sin caer al vacío, Lugares donde lo bueno no pase de largo sin ser reconocido, lugares donde el error no se convierta en grieta permanente.

Ahí empezó a nacer, dentro de él, otra comprensión de la vida en común: Un vínculo sin lugares se vuelve tránsito

Hasta entonces, Martín había pensado el vínculo sobre todo en términos de personas: quién estaba, quién faltaba, quién cuidaba, quién hería, quién sostenía, quién se alejaba.

Ahora empezaba a ver otra dimensión.

No bastaba con las personas, importaba también el espacio relacional que entre ellas existía o no existía.

Había vínculos donde solo cabía la logística. Otros donde cabía la opinión, pero no la vulnerabilidad. Otros donde cabía el afecto, pero no el conflicto. Otros donde cabía la cercanía, pero no la reparación. Eso los volvía frágiles.

Porque cuando un vínculo no tiene lugares claros para hablar, agradecer, reparar o descansar, termina sobreviviendo de improvisación. Y la improvisación, en asuntos humanos, a veces alcanza para una temporada, rara vez alcanza para sostener una vida.

Martín empezó a pensar sus relaciones como una ciudad.

No bastaba con que tuviera clima y fronteras. También necesitaba puentes, plazas y refugios.

Puentes para cruzar lo que separa.
Plazas para reconocer lo que nutre.
Refugios para reparar lo que duele sin que todo se desmorone.

La idea no le vino como teoría. Le vino como necesidad.

El primer puente

La escena que se lo mostró con más claridad ocurrió en el trabajo.

Había una tensión acumulada con una compañera del equipo. Nada escandaloso. Ninguna pelea abierta. Solo una cadena de pequeños malentendidos, respuestas secas, supuestos no aclarados y una creciente incomodidad entre los dos.

Antes, Martín habría hecho lo que tantas veces hacía: esperar, confiar en que el tiempo diluyera la fricción. Mantener el trato correcto, no abrir algo que pudiera incomodar más de la cuenta.

Pero ya había aprendido una cosa: lo que no se habla a tiempo, rara vez desaparece. Más bien cambia de forma.

Se vuelve tono.
Se vuelve distancia.
Se vuelve ironía.
Se vuelve fatiga.
Se vuelve evitación.

Así que esa tarde, al terminar una reunión, le dijo: ¿Tienes diez minutos? Me gustaría revisar algo contigo antes de que se nos enrede más.

Mientras formulaba la frase, sintió el miedo habitual. No miedo al conflicto abierto, sino al desajuste, a esa incomodidad que aparece cuando uno deja el terreno de lo implícito y entra en la claridad.

Se sentaron en una sala pequeña.

Martín no llegó brillante. No tenía el discurso perfecto. Pero llevaba una intención distinta.

No iba a demostrar nada. Iba a tender un puente.

Eso cambió su forma de hablar.

-Siento que en estas últimas semanas se nos ha ido poniendo más difícil trabajar juntos -dijo-. No sé si lo ves igual, pero prefiero que lo conversemos ahora.

Ella lo miró con atención. No a la defensiva, más bien con una mezcla de alivio y cautela.

-Sí -respondió-. Yo también lo he sentido.

La conversación no fue mágica. No resolvió todo en diez minutos. Pero tuvo algo que antes muchas veces faltaba: un lugar.

Un lugar donde decir lo que estaba pasando sin necesidad de atacar. Un lugar donde preguntar antes de concluir. Un lugar donde la verdad pudiera cruzar.

Martín salió de esa sala sin euforia, pero con una sensación clara: cuando existe un puente, el vínculo no tiene que elegir entre silencio o choque.

Esa fue una lección importante: un puente no elimina la diferencia, la hace transitable.

Estar, preguntar, orientar

Después de esa escena, Martín empezó a reconocer que los mejores encuentros no ocurrían por azar. Tenían una forma, aunque fuera pequeña.

Primero, alguien estaba de verdad, no solo físicamente, estaba con atención.

Después, alguien preguntaba de una manera que abría en vez de encerrar. No para interrogar, para entender.

Y luego, si la conversación lo pedía, alguien ayudaba a orientar, no a imponer una salida, sino a encontrar un siguiente paso posible.

Sin saberlo del todo, Martín había empezado a descubrir una estructura simple para el vínculo: estar, preguntar, orientar.

Estar: llegar con presencia suficiente para no usar la conversación solo como descarga o trámite.

Preguntar: abrir espacio para que lo que el otro quiso decir y lo que uno entendió puedan encontrarse de verdad.

Orientar: ayudar a que la conversación no se quede solo en la emoción suelta, sino que encuentre alguna forma de cuidado, decisión o aprendizaje.

Eso era un puente.

Y Martín empezó a notar cuántas veces, antes, había querido llegar directo a orientar sin haber estado del todo ni haber preguntado bien. O había estado en cuerpo, pero no en escucha. O había escuchado, pero sin construir un paso posible.

Ahora veía que un vínculo necesita esos tres movimientos si quiere cruzar algo difícil sin quebrarse.

La plaza donde lo bueno no pasa de largo

Pero los vínculos no se deterioran solo por lo que no reparan, también se empobrecen por lo que no celebran.

Martín tardó en entender eso.

Siempre le había parecido más fácil detectar lo que faltaba que detenerse en lo que sí estaba ocurriendo bien. No porque fuera ingrato, sino porque tenía la atención entrenada hacia lo que había que corregir, hacia el pendiente, hacia el ajuste, hacia lo que podía venirse abajo si uno se descuidaba.

Por eso le impactó una escena mínima en casa de una amiga. Habían terminado de cenar. Entre varios recogieron la mesa. Uno lavó los platos. Otro secó. Alguien barrió sin que nadie se lo pidiera. Antes de sentarse otra vez, la anfitriona dijo algo muy simple:

-Gracias por cómo ayudaron hoy. Da gusto cuando la casa no se sostiene sola.

Nadie hizo un gran comentario. Pero algo cambió en el ambiente.

Martín lo sintió.

No era adulación.
No era exageración.
Era reconocimiento.

Un gesto pequeño, nombrado a tiempo, había producido calor.

De regreso a casa pensó en cuántas veces, en sus propios vínculos, daba por sentado lo que merecía ser visto. Como si solo lo problemático necesitara lenguaje. Como si lo valioso pudiera sostenerse indefinidamente sin agua.

No era así.

Los vínculos también necesitan plazas: Lugares donde lo bueno se nombra, donde la gratitud tiene espacio, donde el esfuerzo del otro no pasa de largo como si fuera obligación muda, donde se recuerda lo que sí funciona, lo que sí cuida, lo que sí está creciendo.

Eso no es decorativo, es nutritivo.

Martín empezó a practicarlo torpemente, como casi todo lo importante.

Mandó un mensaje breve a un amigo: "Gracias por insistir en buscarme ese día. Me hizo bien más de lo que te dije."

Le dijo a una compañera, al salir de una reunión: "Ordenaste muy bien eso que veníamos enredando."

Le escribió a su hermana una noche: "Me gustó hablar contigo hoy sin correr."

Esos mensajes no cambiaron el mundo, pero empezaron a cambiar el clima de sus vínculos, porque cuando lo bueno se reconoce, encuentra dónde quedarse.

El refugio

La tercera pieza llegó donde más le costaba: la reparación.

Martín ya había empezado a ver que cuando algo se quebraba no bastaba con dejar que "bajara el agua". Tampoco con pedir perdón rápido para salir de la incomodidad. Reparar exigía más forma que eso.

La ocasión se dio con un amigo cercano.

Habían quedado en verse una tarde, pero Martín canceló a última hora con un mensaje escueto, arrastrando un cansancio que no había sabido anticipar. El amigo respondió con corrección, pero unos días después, en otra conversación, dejó escapar una frase que no sonó liviana: -A veces contigo uno no sabe si puede contar o no. Nunca sé bien cuándo estás y cuándo ya te fuiste.

Martín sintió el golpe, porque había algo de verdad ahí.

Antes habría intentado explicarse. Decir que venía cargado, que no había sido personal, que estaba atravesando semanas raras. Todo eso podía ser cierto, pero no alcanzaba.

Así que hizo algo distinto.

-Tienes razón en algo -dijo-. Últimamente he estado más intermitente de lo que reconozco. Y lo del otro día estuvo mal resuelto. No fue solo cancelar, fue cómo lo hice, quiero repararlo.

El amigo no respondió de inmediato.

Martín siguió:

-No te prometo que no me vuelva a pasar estar saturado. Pero sí puedo hacer dos cosas mejor: avisarte antes, y no desaparecer detrás de un mensaje frío. Si te parece, reorganicemos esta semana y yo me encargo de que no quede así.

Eso fue nuevo para él.

No estaba pidiendo indulgencia.
No estaba hundiéndose en culpa.
No estaba dramatizando.
Estaba construyendo refugio.

Un refugio es eso: un lugar donde el daño no se niega, pero tampoco se vuelve condena, donde se puede mirar el quiebre, nombrar el impacto, proponer reparación y verificarla en el tiempo.

Martín empezó a entender que, sin refugio, los errores se pudren. Con refugio, pueden transformarse.

Lo que había debajo

Cuanto más observaba sus vínculos, más veía que debajo de cada escena visible había algo más hondo operando: Debajo de una respuesta seca, cansancio no

dicho; debajo de una evitación, miedo al conflicto; debajo de una exigencia, necesidad de ser tenido en cuenta; debajo de una ironía, dolor sin lenguaje.

Eso no justificaba todo, pero sí cambiaba el modo de mirar.

Martín empezó a comprender que en los vínculos no basta con reaccionar a la forma superficial de lo que ocurre. Hace falta, a veces, sentarse un poco más adentro. Escuchar no solo qué se dijo, sino qué estaba intentando decirse mal.

Eso volvió más humanos algunos encuentros, no más fáciles, más humanos.

Y también le enseñó algo sobre la atención.

Cuando entraba a una conversación con el foco puesto en defenderse, todo se estrechaba. Cuando entraba buscando comprender qué estaba en juego de verdad, el campo cambiaba, no siempre el resultado, a veces sí la calidad. La misma escena podía vivirse de otro modo si él llegaba desde otro lugar interno.

Esa fue una forma nueva de libertad.

Los vínculos necesitan lugares, no solo buena voluntad

Con el tiempo, Martín empezó a incorporar pequeños gestos que antes no tenía.

Antes de una conversación importante, preguntaba: "¿Qué necesitamos cuidar para que esto salga bien?"

Al iniciar una reunión tensa, proponía: "Antes de entrar en tareas, digamos en una frase cómo llegamos."

Después de un momento valioso, se detenía a nombrarlo.

Cuando algo se rompía, intentaba no repararlo en el pasillo de la prisa, sino abrir un momento más digno para hacerlo.

Eran cosas pequeñas.

Pero empezó a notar una diferencia profunda: los vínculos mejoraban cuando tenían lugares.

Un puente para hablar.
Una plaza para agradecer.
Un refugio para reparar.

Sin esos lugares, casi todo dependía del humor del día, de la buena intención momentánea o del aguante de cada quien.

Con esos lugares, aparecía algo más sostenible: No era perfección, si infraestructura.

Lo que Martín estaba construyendo

Martín no se volvió un hombre impecable en sus vínculos. Seguía llegando tarde a algunas verdades, seguía evitando otras; Seguía cansándose más de la cuenta, seguía aprendiendo, pero ya no estaba igual de improvisado.

Empezaba a saber que una conversación difícil necesita puente. Que una relación necesita plaza si quiere seguir viva. Que una herida necesita refugio si no quiere volverse distancia larga. Que el encuentro humano no ocurre solo porque la gente se quiera, ocurre porque existen formas de hacerlo posible.

Eso fue cambiando algo en él.

Lo hizo menos solitario. Menos torpe para pedir. Menos dependiente del azar emocional del día. Más capaz de construir, no solo de esperar que los vínculos "salieran bien".

Y desde ahí empezó a ver otra capa más profunda.

Si una ciudad interior tiene clima, límites e infraestructura de vínculos, todavía necesita algo más para sostenerse en el tiempo:

necesita leyes.
Necesita cultura.
Necesita saber cómo se vive ahí cuando nadie está

improvisando.

No discursos. No ideales bonitos. Reglas vivas. Valores que bajan al suelo y se vuelven práctica.

HABITABLES

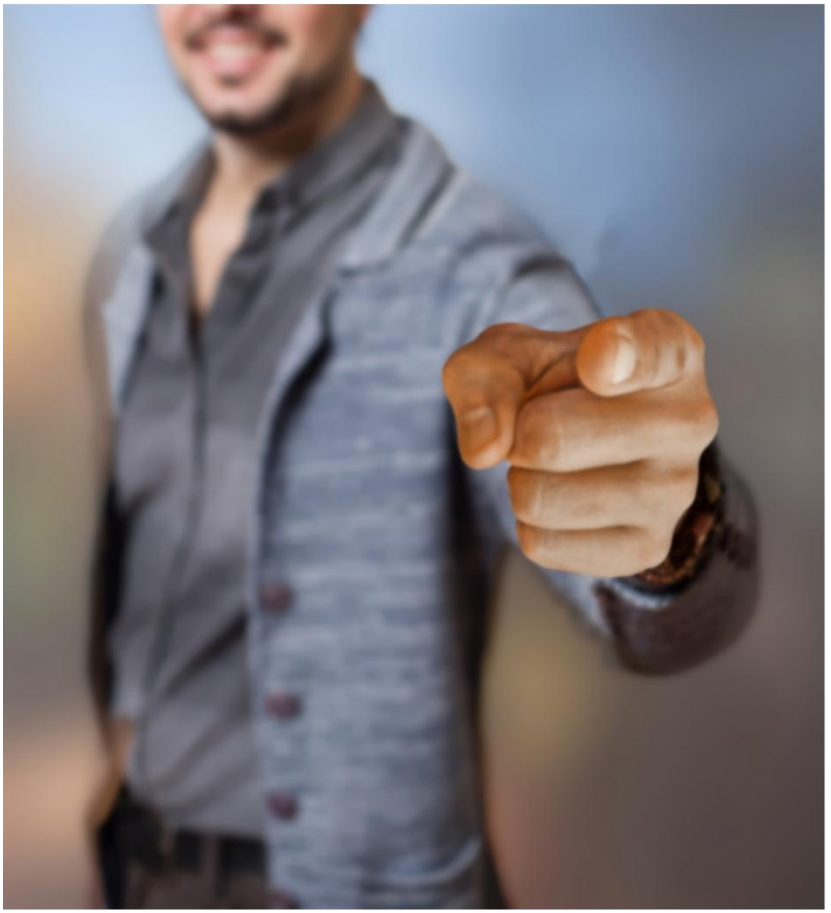

Leyes y Cultura

Capítulo 6

Leyes y cultura

Lo que se premia y se detiene en la práctica.

Martín empezó a sospechar que no bastaba con querer vivir mejor, tampoco bastaba con entenderse más, ni con tener vínculos más claros, ni siquiera con haber empezado a poner algunos límites. Había algo más profundo operando.

Algo que no siempre se decía en voz alta, pero que ordenaba buena parte de sus decisiones. Una especie de legislación silenciosa. Un conjunto de reglas no escritas que definían qué estaba bien, qué se toleraba, qué merecía reconocimiento y qué debía evitarse a toda costa.

No lo vio primero en un gran asunto, lo vio en una escena pequeña, casi doméstica.

Había pasado una semana agotadora. Martín llegó al viernes habiendo cumplido todo, entregado pendientes, resuelto lo pendiente, sostenido clientes y un largo etcétera... Había dormido poco, comido mal dos días seguidos y postergado una vez más un chequeo médico que venía aplazando desde hacía meses. Pero el trabajo

salió. Incluso recibió un mensaje de reconocimiento de alguien del equipo: "Menos mal estabas tú. Lo salvaste."

Martín leyó el mensaje varias veces. Y en lugar de sentirse bien, sintió una incomodidad seca. No por ingratitud, sino porque algo no cerraba.

Lo habían felicitado por salvar una situación. Pero nadie estaba mirando -ni él mismo del todo- el costo con el que la había salvado.

Se apoyó en el espaldar de la silla y dejó el teléfono sobre el escritorio. Entonces apareció una pregunta que le abrió otra capa de la obra interior: ¿Qué es lo que, en el fondo, sigo premiando en mí?

La pregunta se quedó con él todo el fin de semana. No era una pregunta amable, tampoco era teórica. Porque si respondía con honestidad, la respuesta no era del todo noble.

Seguía premiando aguantar más de la cuenta.
Seguía premiando llegar al límite y resolver igual.
Seguía premiando la disponibilidad heroica.
Seguía premiando el silencio eficiente.
Seguía premiando una forma de valor personal ligada a sostener, incluso cuando sostener así lo dejaba vacío.

Ahí empezó a ver algo fundamental: una persona no vive solo según los valores que declara. Vive según lo que premia de verdad en su práctica.

La ley escrita y la ley vivida

Martín sabía decir cosas correctas sobre la vida.

Que había que cuidarse.
Que no todo urgía.
Que poner límites era sano.
Que una relación necesitaba reciprocidad.
Que el respeto importaba.
Que no se podía vivir siempre apagando incendios.

Lo decía. Incluso lo creía. Pero muchas veces vivía según otra ley.

Admiraba al que aguantaba más. Se exigía estar bien incluso mal dormido.

Celebraba más la resolución de última hora que la previsión silenciosa. Toleraba faltas de respeto pequeñas si venían envueltas en eficiencia.

Y a veces premiaba en otros lo mismo que empezaba a cuestionar en sí mismo: sacrificio sin medida, fortaleza sin pausa, rendimiento por encima de verdad.

Eso lo golpeó.

Porque entendió que no bastaba con tener principios bonitos. Había que mirar qué costumbres estaban siendo coronadas en la vida real.

Y ahí apareció una diferencia decisiva: la ley escrita es lo que dices valorar. La ley vivida es lo que realmente recompensas, toleras o repites.

Cuando ambas coinciden, hay integridad. Cuando no, aparece algo más peligroso: cinismo interior.

No hace falta volverse una mala persona para vivir así. Basta con acostumbrarse a esa distancia entre lo que uno proclama y lo que uno lleva a la práctica.

Martín estaba empezando a cansarse de esa distancia.

La cultura sombra

Durante años, Martín había pensado la cultura como algo externo: la de una familia, una empresa, un grupo, una organización. Algo colectivo, visible, compartido.

Ahora empezaba a descubrir que también existe una cultura interior.

Una forma repetida de vivir.
Un conjunto de hábitos morales.
Un estilo de trato hacia uno mismo.
Una lógica que decide, aun sin decirlo, qué conductas merecen aprobación y cuáles incomodan.
Y como toda cultura, la interior también tiene sombra: una parte oficial y una parte real.

La parte oficial de Martín decía: "Quiero vivir con verdad, cuidado y equilibrio." La parte real, más de una vez, seguía diciendo:

"Vales más cuando resistes."
"Molestas menos si no necesitas tanto."
"Es mejor llegar roto que quedar mal."
"El cuerpo puede esperar."
"El cariño se conserva siendo útil."
"Si nadie se da cuenta de tu cansancio, mejor."

Eso era duro de mirar. No porque no lo supiera en absoluto, sino porque por primera vez empezaba a verlo como sistema.

No eran frases sueltas, eran leyes. Y toda ley produce cultura.

Lo que se cuenta, gobierna

Martín empezó a observar otra cosa: las historias que más repetía sobre sí mismo. No solo las grandes. Las pequeñas, las que se cuentan casi sin darse cuenta.

"Siempre he sido el que responde."
"Yo prefiero resolver y no molestar."
"Si algo hay que sacarlo, se saca."
"Después descanso."
"Ya me conozco."

Esas frases parecían inocentes. Pero empezaban a revelar una partitura de fondo. Porque una persona también se educa a sí misma por medio de los relatos que se cuenta una y otra vez.

Martín empezó a preguntarse:

¿Qué versión de mí estoy reforzando cada vez que me narro así?

¿Qué conductas vuelvo admirables en mi propio relato?

¿Qué sigo llamando fortaleza cuando ya empieza a parecerse más a autoabandono?

Las respuestas no le gustaron del todo. Pero le sirvieron.

Porque vio que una cultura no se transforma solo corrigiendo actos. También necesita revisar sus relatos fundadores.

Las historias que repites indican a quién coronas. Y a quien coronas, lo reproduces.

La escena que cambió una medalla

El aprendizaje se volvió más concreto en una reunión de trabajo. Había una entrega importante. Un compañero presentó un resultado que llegó tarde, pero con brillo suficiente como para que todos respiraran

aliviados. El ambiente hizo lo de siempre: elogió la hazaña. El "menos mal", el "qué salvada", el "por suerte apareció". La vieja épica del rescate.

Martín sintió el impulso habitual de sumarse.

Durante años habría admirado exactamente eso: la capacidad de alguien para llegar al borde y, aun así, sacar adelante lo que importaba. Le seguía pareciendo valioso, en parte, pero ya no le parecía inocente.

Porque sabía lo que esa escena escondía cuando se convertía en medalla: cultura de urgencia, improvisación premiada, desgaste normalizado, prevención invisibilizada.

Entonces hizo algo pequeño, pero distinto. Agradeció el esfuerzo del compañero, sí. Pero después nombró otra cosa: -Y también quiero reconocer que si esto no se cayó del todo fue porque varias partes del equipo habían dejado el terreno preparado con tiempo.

No hubo aplauso. No hacía falta.

Lo importante fue otra cosa: la mirada cambió. Martín salió de ahí entendiendo que una cultura se reescribe no solo corrigiendo lo que está mal, sino moviendo el foco de lo admirable.

¿Qué merece brillo?
¿Qué dejamos de romantizar?

¿Qué dejamos de llamar entrega cuando ya es desorden?

¿Qué empezamos a reconocer antes de que el heroísmo se robe la escena?

Eso también era ley.

Lo que se detiene con amor

Pero la cultura no cambia solo por lo que celebra. También cambia por lo que decide detener.

A Martín eso le costaba más. Le resultaba más fácil reconocer y agradecer que sostener una consecuencia. Más fácil conversar que interrumpir un patrón a tiempo. Más fácil explicar que detener. Porque detener algo, incluso con respeto, lo hacía sentir duro.

Esa dificultad apareció con claridad una tarde en casa. Había acordado con su hermana algo simple: que no hablarían de cierto tema familiar delicado en una comida donde estaría otra persona que no necesitaba quedar atrapada en ese asunto. Lo hablarían aparte. Lo habían dejado claro.

Pero en medio del almuerzo, casi sin transición, ella sacó el tema en la mesa. Martín sintió el viejo reflejo: tolerar la incomodidad, dejar pasar, no tensar el momento.

Pero ya había aprendido algo: cuando una ley se rompe y no pasa nada, la cultura toma nota.

No reaccionó con dureza. Tampoco sonrió para tragarse lo que estaba ocurriendo.

Solo dijo: -Esto habíamos acordado hablarlo en otro espacio. No lo voy a seguir aquí.

Hubo un silencio breve. La hermana lo miró. Alguien más bajó los ojos. Martín sintió calor en la cara, no por ira, por exposición.

Pero sostuvo. Y ahí entendió una verdad incómoda y limpia: una ley que no tiene consecuencia previsible no termina de ser ley, se vuelve sugerencia.

Detener no siempre es castigar. Muchas veces es cuidar la forma de la casa.

Seguridad, cuidado, sentido

Poco a poco, Martín empezó a descubrir una especie de constitución mínima para su ciudad interior.

No una lista larga. Tres principios vivos.

Seguridad.
Cuidado.
Sentido.

Seguridad para saber qué se permite y qué no. Qué tono no cruza. Qué forma de vínculo ya no puede naturalizarse. Qué acuerdos hacen suelo.

Cuidado para definir cómo ocurren las cosas. No solo qué se hace, sino con qué trato, con qué dignidad, con qué respeto por la fragilidad propia y ajena.

Sentido para recordar para qué vale la pena sostener una ley.

No por rigidez.
No por control.
No por imagen.

Sino para que la vida interior, los vínculos y las decisiones estén al servicio de algo más verdadero.

Martín empezó a mirar escenas concretas desde esa tríada.

¿Esto aumenta la seguridad o la erosiona?
¿Esto cuida la forma o solo salva el resultado?
¿Esto tiene sentido a largo plazo o responde a una urgencia corta que luego deja daño?

Las preguntas no resolvían todo. Pero empezaban a gobernar mejor.

Del valor abstracto al gesto visible

Otra transformación importante llegó cuando Martín entendió que los valores no sirven de mucho si no bajan al suelo.

Respeto.
Cuidado.
Responsabilidad.
Presencia.
Verdad.

Palabras hermosas. También inútiles, si nadie sabe cómo se ven en la práctica. Por eso comenzó a hacer un ejercicio sencillo. Tomaba una palabra y se preguntaba: ¿Cómo se ve esto en un día normal?

Si decía respeto, entonces tenía que verse en no interrumpir, en llegar a tiempo, en no usar el cansancio como permiso para hablar mal, en avisar cuando no iba a cumplir, en no opinar de lo íntimo ajeno sin consentimiento.

Si decía cuidado, tenía que verse en dormir, en pedir pausa antes de desbordarse, en no pedir a otro una disponibilidad que él mismo no quisiera sufrir, en reparar cuando se salía del tono.

Si decía verdad, tenía que verse en dejar de responder "todo bien" cuando eso solo prolongaba una distancia.

Ese ejercicio cambió algo importante: le quitó solemnidad a la ética y la volvió operativa, porque una cultura habitable no se sostiene con palabras admirables, se sostiene con prácticas observables.

El cambio de canción

Martín no cambió todo de una vez. Siguió sorprendiendo en sí mismo viejas leyes vivas. Siguió notando cuánto admiraba todavía ciertas formas de sacrificio. Siguió descubriendo que una parte suya quería ser reconocido por resistir más que por vivir mejor.

Pero ahora ya podía verlo. Y eso le permitió empezar a cambiar de canción.

No dejar de valorar la entrega, pero sí dejar de premiar el autoabandono. No dejar de apreciar el esfuerzo, pero sí poner luz sobre la previsión y no solo sobre el rescate. No dejar de reconocer el aguante, pero dejar de tratarlo como la forma superior del amor o del valor.

Empezó a premiar en sí otras cosas. Avisar a tiempo. Descansar sin pedir perdón por existir cansado. Cumplir sin dramatizar. Decir que no antes de resentirse. Sostener una consecuencia sin volverse cruel. Elegir una conversación incómoda antes que una armonía falsa.

Parecían gestos pequeños. Pero toda cultura cambia así: cuando las medallas se mueven.

Una mesa de cuatro sillas

Una noche, en su libreta, Martín dibujó algo simple: una mesa con cuatro sillas.

En la primera escribió: palabra.
En la segunda: práctica.
En la tercera: premio.
En la cuarta: consecuencia.

Luego puso en el centro una palabra: respeto.
Y se preguntó:

¿Qué digo que es respeto?
¿Qué hago realmente cuando quiero respetar?
¿Qué estoy premiando cuando aparece?
¿Qué detengo cuando falta?

No buscó una formulación perfecta. Buscó coherencia.

Repitió el ejercicio con otras palabras: cuidado, claridad, responsabilidad, verdad.

Y eso le ayudó. Porque empezó a ver que la vida interior también necesita gobierno. No gobierno autoritario, gobierno claro.

Una ciudad sin leyes vivibles depende demasiado del ánimo del día. Una ciudad con leyes claras puede seguir siendo humana sin volverse caótica.

Lo que Martín estaba empezando a fundar

A esa altura del camino, Martín ya no solo estaba aprendiendo a conocerse, estaba empezando a legislar su vida.

A decidir qué merecía seguir creciendo en él.
Qué ya no iba a seguir romantizando.
Qué historias iba a dejar de contarse.
Qué conductas iban a recibir honra.
Y cuáles iban a encontrar, por fin, un borde.

Eso lo volvió menos ingenuo. Y también más libre. Porque una persona empieza a habitarse de verdad cuando deja de vivir gobernada solo por impulsos, heridas viejas o costumbres heredadas, y comienza a elegir con más conciencia la cultura que quiere encarnar.

Martín estaba apenas empezando. Pero ya podía sentirlo: la casa interior se estaba volviendo más coherente, menos amable de palabra y dura en la práctica, menos idealista y más verdadera, menos decorada y más gobernable.

Y desde ahí aparecía el siguiente plano. Porque ninguna ley se sostiene mucho tiempo si la ciudad

interior vive con los tanques vacíos. No basta con tener principios, hace falta energía para sostenerlos.

Hace falta sueño.
Cuerpo.
Descanso.
Silencio.
Alimento.
Ritmo.
Propósito.
Hace falta encender los servicios que mantienen viva una ciudad.

HABITABLES



Servicios Públicos Del Alma

Capítulo 7

Servicios públicos del alma

La energía básica que sostiene todo lo demás

Martín empezó a notar que no siempre fallaba por falta de claridad. A veces fallaba por cansancio. No era una diferencia menor.

Durante mucho tiempo había interpretado muchos de sus tropiezos como problemas de carácter: falta de disciplina, poca firmeza, debilidad para sostener límites, dificultad para regularse, desorden interior. Y algo de eso podía haber. Pero poco a poco empezó a ver una capa más simple y más determinante.

Había días en que no estaba confuso: estaba exhausto.
No estaba cerrado: estaba saturado.
No estaba siendo indiferente: estaba drenado.
No le faltaban valores: le faltaba energía para encarnarlos bien.

Ese descubrimiento lo incomodó, porque desmontaba una vieja fantasía: la de que una persona puede vivir cualquier ritmo, exigirle cualquier cosa a su

cuerpo, postergar indefinidamente el descanso y aun así sostener paciencia, presencia, claridad y buen trato como si fueran virtudes puramente morales.

No era cierto. Martín lo empezó a ver con crudeza una semana de trabajo especialmente intensa.

Dormía menos.
Comía a deshoras.
Respondía mensajes mientras almorzaba.
Saltaba de una tarea a otra sin verdadero cierre.
Llegaba a la noche con la cabeza todavía encendida y el cuerpo ya vencido.

Y al día siguiente esperaba de sí mismo lucidez, regulación emocional, escucha limpia y vínculos bien cuidados.

Algo no cuadraba.

Una noche, después de contestar con un tono seco a alguien a quien no quería herir, Martín se quedó solo en la cocina con esa mezcla conocida de culpa y desgaste. No era la primera vez que se proponía "hacerlo mejor". Lo nuevo fue la pregunta que apareció esa noche: ¿Y si el problema no es solo cómo vivo mis emociones, sino cómo sostengo mi energía?

La pregunta le abrió una puerta distinta.

Una ciudad también se apaga por falta de suministro

Hasta entonces, Martín había pensado mucho en clima, límites, vínculos, leyes. Pero no había dado el mismo peso a lo más básico.

Dormir.
Comer.
Pausar.
Respirar.
Tener momentos de silencio.
Recuperar el cuerpo.
Recordar para qué vivía lo que vivía.

Le parecía importante, sí. Pero todavía lo trataba como un complemento. Como algo deseable cuando hubiera tiempo. Como una capa secundaria que podía esperar a que lo más urgente estuviera resuelto.

Lo urgente nunca terminaba.

Y eso empezó a mostrarle una verdad dura y limpia: una ciudad interior también se vuelve inhabitable cuando sus servicios básicos fallan.

No hace falta que haya una tragedia. Basta con que el agua no llegue bien. Que la luz parpadee. Que la basura

se acumule. Que los sistemas empiecen a trabajar en reserva demasiado tiempo.

En una persona eso se nota rápido, aunque no siempre se admita.

Se irrita más fácil.
Piensa con menos amplitud.
Escucha peor.
Tolera menos complejidad.
Toma decisiones más reactivas.
Promete más de lo que puede sostener.
Se vuelve más rígida, más impulsiva o más opaca.

Martín no era una excepción.

Empezó a ver que algunos de sus peores momentos no nacían de una gran herida activada, sino de algo más sencillo y más repetido: sueño insuficiente, comida descuidada, pausa inexistente, sentido perdido en medio de la acumulación.

Eso no justificaba todo. Pero explicaba mucho.

El sueño no era un premio, era infraestructura

La primera evidencia fue el sueño. Martín llevaba años tratándolo como una variable negociable. Dormía según se pudiera. Según quedaran cosas por resolver. Según el

día terminara de cerrar. Según la cabeza aflojara. Según el cuerpo aguantara una hora más de pantalla, una conversación más, un último correo, un rato más de distracción para bajar.

Casi nunca bajaba bien.

Al día siguiente amanecía con esa forma de cansancio que no siempre se siente como sueño, sino como aspereza. Menos margen. Menos paciencia. Menos claridad. Más necesidad de que nadie complicara demasiado el día.

Martín empezó a registrar algo básico: cuando dormía poco, no solo estaba más cansado. Estaba peor gobernado.

Le costaba más notar el clima antes de que cambiara.
Le costaba más poner un límite sin irritarse.
Le costaba más escuchar sin ponerse a la defensiva.
Le costaba más sostener la ley interior que decía querer vivir.

Ahí entendió algo que le pareció casi obvio y, sin embargo, tardío: el sueño no es un lujo para cuando todo está en orden. Es una de las condiciones que permiten ordenar algo.

No bastaba con saberlo. Tenía que empezar a vivirlo. Así que hizo pequeños cambios. Nada heroico. Nada teatral.

Empezó a cerrar el día antes de que el cuerpo colapsara. Dejó una libreta junto a la cama para descargar pendientes en vez de seguir dándoles vueltas en la cabeza. Bajó un poco las luces. Intentó no llevar la pantalla hasta el borde del sueño. Y, sobre todo, dejó de tratar la hora de dormir como si fuera el sobrante de la jornada.

No siempre lo logró. Pero cuando lo logró, notó algo inmediato: amanecía menos atontado Y una vida menos atontada se gobierna mejor.

La comida también piensa

La segunda capa fue la nutrición. Martín nunca se había considerado alguien particularmente descuidado con la comida. No vivía del todo mal. Pero empezó a ver que se alimentaba muchas veces al ritmo del apuro, no al ritmo del cuidado.

Comía lo que alcanzaba.
Saltaba horarios.
Picaba cualquier cosa sin presencia.
Confundía hambre con ansiedad o con necesidad de

seguir despierto.

Parecían detalles menores. No lo eran, porque el cuerpo no vive de principios, vive de condiciones.

Martín empezó a notar que los días en que comía mal o tarde no solo se sentía más cansado. También estaba más vulnerable a la irritación, más disperso, más frágil frente a demandas simples.

No descubrió una verdad sofisticada. Descubrió una verdad humilde: la energía emocional también necesita sustento físico.

Eso le quitó idealismo a su proceso y le devolvió realismo.

No se trataba de obsesionarse ni de volverse perfecto. Se trataba de dejar de tratar el cuerpo como si fuera una máquina secundaria al servicio de la conciencia. La conciencia misma estaba encarnada. Y un cuerpo descuidado empobrecía el margen de maniobra de su mundo interior.

Empezó a preguntarse cosas simples:

¿Estoy comiendo para sostenerme o solo para seguir?
¿Esto me estabiliza o me acelera y luego me deja

caer?
¿Estoy presente mientras como o sigo corriendo por dentro?

No todas las respuestas le gustaban. Pero empezaron a ordenarlo.

El descanso intermedio

La tercera gran evidencia llegó con el descanso. Martín había crecido con una lógica silenciosa: descansar después. Después de resolver. Después de terminar. Después de cumplir. Después de sacar adelante lo importante. Después de merecerlo.

Ese "después" se parecía mucho a "nunca a tiempo". Por eso vivía períodos enteros sin pausas reales. Había desconexión superficial -mirar algo, desplazarse por el teléfono, quedarse sin hacer una cosa concreta-, pero no verdadero descanso. No había momentos en que el sistema dejara de estar bajo exigencia.

Eso empezó a pasar factura.

No solo en el cuerpo.
También en el tono.
En la calidad de su escucha.
En la forma de mirar a otros.

En el modo en que cualquier contratiempo se sentía más grande de lo que era.

Un día, a mitad de una jornada especialmente llena, salió a caminar diez minutos sin teléfono. No porque tuviera una convicción profunda, porque sintió que, si no se movía, iba a pasar el resto de la tarde contestándole al mundo desde un lugar muy estrecho.

Caminó sin apuro.
Respiró.
No resolvió nada.
Pero volvió distinto.

Le sorprendió cuánto puede cambiar una tarde cuando una persona llega a ella con cinco puntos más de oxígeno interior.

Ese día entendió algo importante: el descanso no es solo recuperación final, también es regulación intermedia.

No hace falta esperar a estar roto para pausar. Más bien conviene aprender a pausar para no romperse.

Desde entonces, Martín empezó a buscar micro descansos honestos.

Cerrar los ojos un minuto.

Mirar por la ventana sin pantalla de por medio.
Estirar el cuerpo.
Salir a caminar unas cuadras.
Sentarse sin producir.
Hacer silencio breve entre dos exigencias.

No siempre podían durar mucho. Pero empezaban a cumplir una función decisiva: evitar que todo el día se convirtiera en una sola cadena de demanda sin respiración.

El sentido también alimenta

Sin embargo, había algo todavía más hondo. Martín descubrió que incluso cuando dormía un poco mejor, comía con más orden y lograba algunas pausas, había días en que seguía sintiéndose pesado por dentro. No siempre era cansancio físico, a veces era desgaste de sentido.

Hacer muchas cosas sin recordar para qué. Responder demasiado sin contacto con una dirección más profunda. Cumplir tareas sin vincularlas con una vida que mereciera ser vivida, no solo administrada.

Eso lo dejó pensando.

Porque durante años había tratado el propósito como

una pregunta grande, casi solemne, reservada para momentos de crisis o de decisiones mayores. Ahora empezaba a verlo de otro modo: No necesitaba una épica permanente, necesitaba una orientación diaria.

Una pregunta simple al comenzar el día.
Un gesto pequeño que recordara lo importante.
Una conexión concreta entre lo urgente y lo significativo.

Empezó a hacerse una pregunta breve por las mañanas: ¿Para qué quiero vivir este día?

No siempre tenía una respuesta brillante.

A veces era:

para no tratar mal a nadie por mi cansancio.
para cumplir bien sin desaparecerme a mí mismo.
para cuidar una conversación importante.
para avanzar una tarea pendiente sin drama.
para llegar a la noche con menos deuda interna.

Pero esa pregunta le cambiaba el tono, porque el sentido no le quitaba trabajo, le devolvía dirección. Y una persona con dirección se fatiga distinto que una persona arrastrada solo por la acumulación.

No se puede pedir delicadeza a un sistema en ruinas

Con el tiempo, Martín empezó a ver el patrón completo.

Dormía menos de lo necesario, y luego se exigía paciencia. Comía mal, y luego se pedía claridad. No descansaba, y luego esperaba escucha. Vivía sin pausa, y luego se reprochaba dureza. Perdía sentido, y luego intentaba sostener vínculos como si nada.

La cuenta no daba.

No podía seguir tratándose como si la falta de energía fuera un detalle privado sin impacto ético, porque la energía también es asunto moral.

No en el sentido de culpa, en el sentido de responsabilidad. Una persona exhausta no solo se siente peor, también tiene más riesgo de dañar, confundirse, prometer sin medir, reaccionar mal, retraerse, colonizar o desaparecer.

Eso volvió más serio su autocuidado.

Ya no como indulgencia.
No como premio.
No como moda.
Como infraestructura.

La coreografía amable

Martín no hizo una revolución. Hizo algo más útil, una coreografía: Pequeños actos repetidos que empezaron a sostener mejor su día.

La noche anterior dejó de acostarse persiguiendo pendientes invisibles. Empezó a anotar tres cosas para el día siguiente y a cerrar un poco antes la jornada interior.

Al despertar, se dio primero agua y unos minutos de presencia antes de entrar al flujo de mensajes.

Intentó comer con más forma. No perfecto. Con más forma.

En la tarde, cuando podía sentir el descenso, empezó a hacer una pausa breve antes de empujarse hacia el siguiente tramo.

Y en algún momento del día, aunque fuera mínimo, recuperaba la pregunta de sentido.

No siempre salía bien.

Hubo recaídas.
Días atravesados.
Rachas de desorden.
Semanas donde volvió a vivir en modo incendio.

Pero ahora ya no confundía caída con destino.
Sabía volver.

Y eso cambió mucho.

Los servicios públicos del alma

Martín empezó a pensar todo esto como una ciudad.

Una ciudad necesita agua.

Luz.
Limpieza.
Mantenimiento.
Ritmo.
Sistema.

También el alma.

Necesita sueño para que el sistema nervioso no viva a la intemperie. Necesita nutrición para que el cuerpo no sostenga a la fuerza lo que luego se cobra en irritación. Necesita descanso para que la exigencia no deforme el trato. Necesita sentido para que la vida no se vuelva una suma de obligaciones sin interioridad.

A eso, Martín empezó a llamarlo, en sus notas, servicios públicos del alma.

Le gustó el nombre porque quitaba dramatismo y devolvía estructura.

No era un lujo espiritual. Era administración básica de la habitabilidad.

Y comprendió algo más: cuando estos servicios fallan, todo lo demás se vuelve más difícil.

Leer el clima.
Poner límites.
Cuidar vínculos.
Sostener leyes.
Reparar.
Elegir bien.

Por eso no podía seguir tratándolos como anexos.

Volver

Hubo una noche, semanas después, en que Martín volvió a desordenarse.

Se acostó tarde.
Cenó mal.
Trabajó de más.
Durmió poco.

Al día siguiente se sintió irritable, opaco, más duro de lo que quería. La antigua versión de sí mismo habría entrado en culpa o en indiferencia resignada. "Soy así", "ya se me pasará", "ni modo". Esta vez hizo algo distinto: no se castigó, reparó.

Comió mejor ese día.
Caminó un poco.
Canceló algo que no era imprescindible.
Se acostó antes.
Se habló con menos desprecio.

Y en ese gesto sencillo entendió una última verdad de este capítulo: los servicios públicos del alma no se sostienen por perfección, se sostienen por retorno.

No hace falta hacerlo impecable. Hace falta volver antes de que toda la ciudad empiece a apagarse.

Lo que Martín estaba aprendiendo

A esa altura del camino, Martín ya sabía algo que antes le costaba admitir: no podía construir una vida habitable solo con conciencia, necesitaba energía.

No podía sostener principios nobles desde un cuerpo exhausto. No podía pedirle a su sistema ternura, presencia y criterio si lo mantenía de forma crónica en reserva. No podía querer una ciudad interior viva mientras dejaba sin mantenimiento los servicios que la

hacían posible.

Eso no lo volvió indulgente. Lo volvió más verdadero. Más humilde frente a sus límites biológicos. Más respetuoso del cuerpo donde su vida ocurría. Más consciente de que la espiritualidad, la madurez emocional y la dignidad cotidiana también necesitan sueño, alimento, pausa y propósito.

Y desde ahí apareció el siguiente plano. Porque incluso una ciudad con servicios activos sigue produciendo residuos.

Errores.
Culpa.
Fricciones.
Dolor acumulado.
Conflictos no resueltos.
Restos emocionales que, si no se trabajan, terminan pudriendo patios enteros.

Una ciudad habitable no es la que nunca ensucia, es la que sabe limpiar y transformar. Ahí empieza el siguiente capítulo: La gestión de residuos emocionales.

HABITABLES



Gestión de residuos emocionales

Capítulo 8

Gestión de residuos emocionales

Lo que no se procesa adentro termina contaminándolo todo

Martín empezó a notar que no todo lo que dolía se iba solo con el tiempo.

Algunas cosas sí bajaban.
Una molestia pasajera.
Un mal día.
Una conversación tensa que encontraba acomodo por sí misma.

Pero había otras que no, allí quedaban. No siempre como una gran herida abierta. A veces quedaban como restos pequeños, casi invisibles: una frase que volvía días después con otro tono, una culpa pegada al cuerpo, una molestia que no se había dicho y empezaba a endurecer la mirada, una promesa incumplida que seguía pidiendo atención desde algún rincón del día.

Martín conocía bien esa sensación, la de seguir adelante con relativa normalidad mientras algo adentro empezaba a oler a viejo. No era dramatismo, era acumulación. Y empezó a comprender algo importante: una vida interior no se vuelve inhabitable solo por grandes quiebres, también se deteriora por

Residuos no tratados.

Restos de discusiones.

Errores no reparados.

Resentimientos administrados, pero no transformados.

Culpa que no conduce a nada.

Dolor que no encuentra proceso.

Palabras que no se dijeron a tiempo y luego se pudren en silencio.

Hasta entonces, Martín había intentado manejar eso de formas bastante comunes.

A veces minimizaba: ya pasará.

A veces explicaba demasiado: no fue para tanto.

A veces se culpaba en silencio, pero sin hacer nada distinto.

A veces se endurecía y llamaba madurez a la distancia emocional que le quedaba después.

Nada de eso limpiaba. Solo cambiaba el lugar donde se acumulaba la basura.

Lo que vuelve con otra ropa

La escena que lo hizo ver con claridad ocurrió después de una discusión pequeña con su hermana. No fue una pelea grande, apenas un intercambio tenso al final de una llamada. Ella hizo un comentario que a

Martín le sonó injusto. Él respondió con una ironía seca. Ninguno gritó. Ninguno dijo nada irreparable. La llamada terminó con una corrección apenas suficiente.

Desde afuera, asunto cerrado. Pero no se cerró.

Al día siguiente, mientras hacía otra cosa, la escena volvió. Dos días después, seguía ahí, no exactamente como recuerdo, más bien como resto activo.

Volvía la frase de ella.
Volvía el tono de él.
Volvía una mezcla incómoda de malestar, justificación y culpa.
Volvía, sobre todo, la sensación de que algo no había terminado de pasar por donde tenía que pasar.

Martín se sorprendió a sí mismo teniendo una segunda discusión mental, más brillante y más inútil, mientras caminaba por la calle. En esa discusión imaginaria sí encontraba las palabras justas, sí decía lo que había querido decir, sí dejaba claro que el comentario lo había tocado en un lugar sensible.

Cuando se dio cuenta, se detuvo por dentro. Ahí estaba otra vez. La conversación había cambiado de ropa, pero no de espina.

Eso le mostró algo fundamental: lo no procesado no

desaparece, se transforma en repetición interior.

Vuelve como diálogo imaginario.
Como tono endurecido.
Como sospecha.
Como distancia fría.
Como culpa pegajosa.
Como energía ocupada en sostener algo que ya pasó, pero no terminó de irse.

No todo residuo es igual

A partir de ahí, Martín empezó a mirar sus residuos emocionales con un poco más de precisión.

Hasta entonces había metido muchas cosas distintas en la misma bolsa: enojo, culpa, tristeza, decepción, cansancio relacional, malentendidos, heridas narcisistas, desencuentros reales. Todo le parecía "estar mal" o "seguir cargando algo".

Ahora empezó a distinguir. Y esa distinción le dio mucho gobierno. Descubrió, por ejemplo, que algunos conflictos venían sobre todo de falta de información. Había entendido mal. El otro había supuesto algo. Faltaron datos. Faltó una pregunta. Faltó verificación.

Otros no eran malentendidos. Eran choques de

interés. Él necesitaba una cosa, el otro otra.

No se trataba de quién tenía razón, sino de que dos necesidades no estaban encontrando forma de convivir.

Y otros tocaban algo más sensible: identidad. No dolía solo lo que pasó. Dolía lo que eso parecía decir de él.

Que no importaba.
Que fallaba.
Que no era tenido en cuenta.
Que no estaba a la altura.
Que volvía a ocupar un lugar viejo en la historia.

Nombrar eso fue importante.

Porque Martín empezó a ver que no podía tratar todos sus residuos con la misma herramienta. Un malentendido pide claridad. Un choque de intereses pide negociación o rediseño. Una herida de identidad pide más tiempo, más refugio, más delicadeza.

Antes resolvía casi todo con silencio, explicación o distancia. Ahora empezaba a aprender otra artesanía.

La culpa que orienta y la culpa que se pega

La culpa fue una de las zonas que más le costó leer. Durante mucho tiempo, Martín había tenido una

relación confusa con ella.

A veces la evitaba.
A veces se hundía en ella.
A veces la usaba como prueba de que sí le importaban las cosas, aunque después no siempre supiera qué hacer con eso.

Pero poco a poco empezó a notar que no toda culpa era igual. Había una culpa limpia, incómoda pero útil, La que aparece cuando uno reconoce que hizo daño, que faltó a algo importante, que pudo haber cuidado mejor. Esa culpa no pide castigo, pide movimiento, lleva a hacerse cargo.
Y había otra culpa más espesa, más pegajosa, más centrada en el propio malestar que en la reparación. Una culpa que inmoviliza, dramatiza, hace girar la escena una y otra vez, pero no cambia nada. Esa culpa se parece menos a una brújula y más a un pantano.

Martín empezó a preguntarse, cuando la sentía: ¿Esto me está llevando a reparar o me está dejando atrapado en mí mismo?

La pregunta fue dura, porque a veces tuvo que reconocer que su culpa no era tan noble como parecía. Sufría, sí, pero ese sufrimiento no siempre estaba al servicio del otro ni del aprendizaje. A veces estaba al

servicio de seguir sintiéndose mal sin tener que entrar del todo en el trabajo incómodo de reparar.

Eso fue revelador, porque entendió que sentirse mal no es lo mismo que hacerse cargo. Y que una culpa que no se convierte en responsabilidad termina siendo otra forma de autoabsorción.

La diferencia entre disculpa y reparación

La escena que le enseñó eso ocurrió con un amigo. Martín había prometido acompañarlo en algo importante y, por una mezcla de desorganización y cansancio mal leído, falló. No del todo, pero sí lo suficiente como para que el otro tuviera que asumir una carga mayor de la prevista.

Lo primero que sintió fue culpa.
Lo segundo, vergüenza.
Lo tercero, ganas de explicarse.

Podía hacerlo, tenía razones, venía saturado, había subestimado el tiempo, no había querido fallar. Todo eso era verdad. Pero ya había aprendido una distinción esencial: explicar no siempre repara, a veces solo ordena la imagen de quien falló.

Así que eligió otra entrada. Llamó al amigo y le

dijo: -Fallé en esto. No lo dimensioné bien y te dejé a ti con más de lo que correspondía. Sé que no basta con decir que venía cansado. Quiero preguntarte primero qué impacto tuvo para ti.

La conversación no fue cómoda. Tampoco fue dramática. El amigo habló con honestidad. Martín escuchó sin defenderse. Después dijo qué podía hacer para compensar una parte del daño y qué iba a cambiar para no repetir el mismo patrón.

Colgaron sin euforia, pero con aire.

Esa noche Martín entendió algo que ya no iba a olvidar: pedir perdón es necesario. Reparar es ir más allá del perdón.

Es nombrar el hecho.
Reconocer el impacto.
Ofrecer un acto concreto.
Y, si hace falta, dejar verificación.

La reparación no siempre devuelve lo perdido. Pero siempre puede disminuir el daño y dignificar la falta.

El resentimiento como basura no recogida

Otra zona difícil fue el resentimiento.

Martín no se consideraba una persona rencorosa. No vivía contabilizando agravios. Pero empezó a ver que sí tenía una forma más sobria y socialmente aceptable de acumular residuos: el resentimiento silencioso.

No hacía grandes escenas. No cobraba de frente. No se volvía agresivo.

Pero empezaba a retirarse. A endurecer el tono. A bajar el entusiasmo. A mirar desde más lejos. A dar menos sin decir por qué.

Cuando lo observó mejor, vio que muchas veces el resentimiento no nacía solo de lo que el otro hacía, nacía también de lo que él no había delimitado, no había dicho o no había tramitado a tiempo.

Eso no anulaba la responsabilidad ajena, pero le devolvía la propia.

El resentimiento era, muchas veces, basura no recogida.

Pequeños síes falsos.
Malestares postergados.
Daños minimizados.
Límites no puestos.
Necesidades no expresadas.
Expectativas no conversadas.

Todo eso, acumulado, empezaba a fermentar. Y Martín entendió que, si no quería vivir con patios traseros llenos de residuos afectivos, tenía que aprender a recoger antes. No siempre en el instante, pero sí antes de que el dolor se volviera carácter.

Del vertedero al compost

La imagen que más le ayudó fue una muy simple: compost.

No negar el residuo.
No decorarlo.
No fingir que no existe.
Tampoco dejarlo pudrirse sin tratamiento.
Transformarlo.

Eso cambió su manera de mirar el conflicto y el error. Un residuo emocional podía volverse veneno si se acumulaba. O podía volverse abono si se trabajaba bien.

¿Qué necesitaba un residuo para transformarse?

Primero, ser reconocido. No barrido debajo de la alfombra. Después, ser separado: ¿qué pasó exactamente?, ¿fue un dato mal entendido?, ¿un interés en choque?, ¿una herida en identidad?, ¿un error concreto?, ¿una promesa incumplida?, ¿una necesidad

no dicha?

Luego, ser tratado. Con claridad, con conversación, con reparación, con tiempo si hacía falta.

Y finalmente, cerrar el ciclo.

No olvidar.
No fingir.
Cerrar.

Martín empezó a hacer eso en pequeño.
Al final de algunos días, elegía un residuo emocional y se hacía preguntas precisas:

¿Qué quedó abierto aquí?
¿Qué parte es mía?
¿Qué tipo de conflicto fue?
¿Qué necesita esto: conversación, límite, reparación, duelo, soltura?
¿Estoy evitando un gesto concreto?

No siempre actuaba de inmediato. Pero dejaba de acumular en bruto. Eso ya cambiaba mucho.

Una tarde distinta

Hubo una tarde en que todo ese aprendizaje se condensó. Martín había tenido un intercambio

incómodo en el trabajo. Nada grave. Una observación suya fue leída como crítica personal y el ambiente quedó extraño. El viejo Martín habría seguido de largo, confiando en que el tiempo diluyera la tensión o esperando que el otro también "pusiera de su parte".

Esta vez, antes de irse, se quedó cinco minutos en silencio frente al escritorio.

Separó.

No era un conflicto de intereses.
Tampoco uno grande de identidad.
Había, sobre todo, un malentendido en la forma y una herida leve en el tono.

Entonces no necesitaba una conversación dramática. Necesitaba un puente. Se acercó y dijo:
-Creo que lo que quise decir salió con más filo del necesario. Quiero corregir eso antes de que quede raro entre nosotros.

La conversación fue breve. Suficiente.

Al salir de la oficina sintió algo profundamente sobrio: menos carga. No porque se hubiera vuelto mejor persona en una tarde, porque había recogido un residuo antes de que se convirtiera en contaminación.

El cierre de ciclo

Con el tiempo, Martín empezó a desarrollar una pequeña práctica de cierre. No un ritual solemne, algo más sencillo y más verdadero.

Al final de ciertos días se preguntaba:

¿Qué ensució hoy mi ciudad interior?
¿Qué me dejó residuo?
¿Qué necesito distinguir?
¿Qué tengo que reparar?
¿Qué tengo que soltar?
¿Qué no debo dejar fermentar?

A veces la respuesta era una llamada pendiente. A veces una disculpa. A veces escribir algo que no iba a enviar, solo para ordenar el hecho antes de hablar. A veces aceptar que lo que había no era un conflicto a resolver, sino un dolor a atravesar sin seguir contaminando otros espacios.

Ese cierre le fue devolviendo una experiencia nueva: aire, porque una ciudad interior no necesita estar impecable para ser habitable, necesita saber qué hacer con lo que ensucia.

Lo que Martín estaba aprendiendo

A esa altura, Martín ya sabía algo que antes no sabía vivir: que la culpa no estaba para quedarse, sino para orientar; que el error no tenía por qué convertirse en identidad; que el conflicto no necesitaba ser campo de batalla ni pantano eterno; que el resentimiento crecía donde faltaba procesamiento; y que lo que no se transforma a tiempo termina contaminando zonas enteras de la vida interior.

Eso no lo volvió perfecto. Lo volvió más responsable con los restos.

Más dispuesto a distinguir en vez de reaccionar.
Más humilde para reparar.
Más rápido para recoger ciertas basuras antes de que se incrustaran en el suelo.
Más compasivo consigo sin caer en indulgencia.
Más capaz de convertir falta en aprendizaje.

Y desde ahí apareció el siguiente plano.

Porque incluso una ciudad que sabe leer su clima, poner límites, construir vínculos, sostener leyes, cuidar su energía y transformar residuos, todavía necesita algo más cuando la tormenta arrecia: necesita alertas.

Necesita rutas. Necesita protocolos de salida y regreso.

Necesita saber qué hacer cuando el conflicto sube demasiado, cuando el cuerpo entra en zona roja, cuando la casa interior pierde de golpe estabilidad.

Una ciudad habitable no se define por no tener incendios, se define por saber detectarlos a tiempo y no incendiarse entera con ellos.

HABITABLES



Plan de riesgo

Alertas y salidas

Capítulo 9

Plan de riesgo: alertas y salidas.

Saber qué hacer antes de que la tormenta arrase la ciudad interior

Martín empezó a entender que no siempre basta con tener buenas intenciones.

Tampoco basta con conocerse mejor.
Ni con haber aprendido a leer el clima, poner límites, cuidar vínculos, sostener leyes o reparar residuos.

Había momentos en que todo eso seguía siendo cierto y, aun así, el sistema entero se tensaba de golpe.
Una palabra.
Una acumulación.
Una mala noche encima de otra.
Un conflicto en el lugar menos oportuno.
Una combinación de cansancio, miedo y sobrecarga.

Y de repente ya no se trataba de vivir bien.
Se trataba de no romperse.

Martín había pasado años subestimando esos umbrales. No porque no existieran. Porque creía que reconocerlos era debilidad.

Le costaba aceptar que había momentos en los que

su margen se estrechaba mucho. Que la cabeza se volvía más catastrófica. Que el cuerpo entraba en un modo de alarma que no siempre podía gobernar con solo "poner de su parte". Que, en ciertas horas o bajo ciertas presiones, corría más riesgo de decir algo que no quería decir, tomar una decisión equivocada o quedarse demasiado solo con algo que necesitaba ser acompañado.

Lo que empezó a cambiarlo no fue una gran teoría. Fue una mañana muy concreta.

El zumbido

Martín se despertó antes de tiempo. No sobresaltado. No en crisis. Pero con una sensación difícil de ignorar: el cuerpo ya estaba despierto antes que él. Como si hubiera un zumbido fino por debajo de todo. Una especie de tensión previa. No una tormenta todavía, pero sí el aviso de que el aire venía cargado.

Se quedó quieto unos segundos, mirando el techo.

No había pasado nada grave. Pero tampoco estaba bien del todo.

El pecho respiraba corto.
La mandíbula ya venía apretada.
La cabeza empezó a listar pendientes antes de que

terminara de abrir los ojos.

Y algo en él, antiguo y automático, dijo lo de siempre: Puedo con esto.

Durante años, esa frase le había parecido fuerza.

Ahora empezaba a sospechar que, a veces, era ceguera.

Porque no siempre se trata de poder. A veces se trata de reconocer en qué estado estás entrando al día.

Se sentó en la cama despacio. No hizo nada brillante. Solo registró. Y al registrar, se dio cuenta de algo importante: todavía no estaba en tormenta, pero ya no estaba en verde. Ese fue el comienzo.

El semáforo interno

Martín necesitaba una forma simple de leerse cuando el sistema empezaba a estrecharse.
No un diagnóstico solemne.
No una épica del sufrimiento.
Una señalética.

Algo que pudiera reconocer incluso en medio del ruido. Por eso empezó a pensar en un semáforo. No como metáfora bonita. Como herramienta de gobierno.

Verde era cuando todavía había amplitud. Podía pensar, escuchar, sostener una conversación difícil sin desbordarse, elegir con suficiente criterio. No significaba perfección. Significaba margen.

Amarillo era cuando aparecían señales tempranas. Más tensión en el cuerpo. Menos paciencia. Más ruido interno. Mayor susceptibilidad. Necesidad de pausa antes de seguir acumulando. Todavía había maniobra, pero ya pedía atención.

Naranja era zona de riesgo. El pensamiento se aceleraba o se volvía más rígido. El cuerpo se cerraba. La conversación interna se volvía más extrema. Empezaba la urgencia por resolver ya, responder ya, retirarse ya o pelear ya. Ahí la prioridad dejaba de ser tener razón y pasaba a ser no empeorar.

Rojo era vida primero. No discusión. No análisis sofisticado. No decisiones irreversibles. No exigencia de lucidez máxima. Rojo significaba: ahora toca proteger, pedir ayuda, reducir daño, atravesar, volver.

Ese mapa le dio algo que antes no tenía: permiso para no esperar al colapso.

Porque Martín había vivido demasiado tiempo como si solo existieran dos estados: bien o mal. Funcional o

roto. Capaz o incapaz.

El semáforo le enseñó otra cosa: hay umbrales. Y aprender a leerlos es una forma de madurez.

Las señales que antes ignoraba

A partir de ahí, empezó a reconocer sus alertas tempranas.

No eran idénticas siempre. Pero muchas se repetían.

Mandíbula apretada.

Trapecios endurecidos.

Respiración corta.

Más dificultad para tolerar interrupciones simples.

Impulso a responder de inmediato y con más filo.

Pensamiento circular.

Necesidad de aislarse, pero sin verdadera claridad.

O lo contrario: hiperactividad para no sentir el fondo.

Antes llamaba a todo eso estrés. O cansancio. O simplemente "una mala racha".

Ahora empezó a leerlo mejor. No como juicio, como orientación.

Descubrió, por ejemplo, que cuando llevaba más de dos días durmiendo mal y además entraba en una conversación emocionalmente exigente, el semáforo cambiaba muy rápido. Que ciertas discusiones en la noche lo dejaban mucho peor que las mismas conversaciones durante el día. Que ciertas personas o

tonos le activaban viejas zonas del cuerpo antes de que la razón alcanzara a nombrarlo. Que la sobrecarga "noble" -hacer demasiado por sentido de responsabilidad- también lo llevaba a naranja con una velocidad que antes romantizaba.

Eso fue importante.

Porque la tormenta no siempre empieza con un trueno. A veces empieza con una rigidez pequeña que uno decide ignorar.

La ruta azul

La siguiente pregunta fue inevitable: ¿Qué hago cuando detecto que ya no estoy en verde?

No bastaba con identificar el color. Hacía falta una salida.

Martín necesitaba una frase breve, casi física, que le permitiera interrumpir la inercia antes de quedar tomado del todo por ella. Algo que no dependiera de estar muy lúcido. Algo que pudiera activar incluso con poco margen.

Así nació su ruta azul.

Ruta azul no era escapar, era pausar con dignidad. Era una forma de decirse -y a veces decirles a otros: ahora no me conviene seguir por aquí del mismo modo;

necesito un cambio de ritmo para no empeorar.

Podía verse de distintas maneras: Salir a caminar diez minutos, tomar agua y alejarse de la escena, no responder todavía ese mensaje. Posponer una conversación una hora o un día, respirar más largo de lo que inhalaba, apoyar la espalda y sentir el cuerpo antes de seguir pensando. Cancelar algo no esencial para no terminar rompiendo en lo esencial.

La ruta azul no resolvía el problema de fondo, hacía algo previo y a veces más urgente: evitaba que el problema escalara por desregulación.

Eso fue un aprendizaje decisivo para Martín.

Porque durante mucho tiempo había creído que pausar era perder terreno. Ahora entendía que, en ciertas zonas, pausar era la única manera seria de no incendiarlo todo.

Las brigadas

A partir de lo anterior, tuvo otro descubrimiento igual de importante: no podía hacer todo solo.

Martín tenía una vieja lealtad con la autosuficiencia. Le costaba pedir ayuda antes de estar muy saturado. Le costaba incluso nombrar con claridad cuando ya no

estaba bien regulado. No quería preocupar, no quería cargar, no quería parecer excesivo. Prefería muchas veces retirarse en silencio o sostener de más, antes que activar apoyo.

Pero empezó a ver que eso, lejos de ser fortaleza, era una forma peligrosa de orgullo.

Una ciudad sabia no espera al incendio total para saber a quién llamar.

Así aparecieron sus brigadas.

No muchas personas, las suficientes. Las adecuadas:
Una amiga que sabía escuchar sin invadir.
Un colega con quien podía ser concreto y práctico.
Un profesional con quien no tenía que fingir fortaleza.
Tal vez un familiar, en ciertos casos, si el vínculo lo permitía.

Lo importante no era la cantidad, era la claridad del acuerdo.

Martín empezó a definir cosas sencillas: si estoy en amarillo sostenido, priorizo sueño y comida antes de pedirle a mi mente grandes decisiones; si entro en naranja, no sigo discutiendo como si no pasara nada; si llego a rojo, llamo, aviso, no me quedo encerrado solo con eso.

Le impresionó descubrir que la seguridad podía organizarse en frases tan simples.

Y también le avergonzó un poco haber esperado tanto para asumirlo.

Ninguna decisión irreversible en rojo. Una de las leyes más importantes de este capítulo nació de una experiencia concreta.

Martín estaba en una semana muy cargada. Poco descanso, mucho frente abierto, un conflicto viejo tocado en mal momento.

Una noche recibió un mensaje que le activó todo junto. No era solo el contenido, era el momento, el cuerpo, la acumulación, la vieja herida tocada por la forma exacta de unas pocas palabras.

Sintió cómo el sistema se iba cerrando. El pensamiento se puso extremo. El cuerpo entró en urgencia, la imaginación empezó a producir escenarios definitivos: Cerrar, renunciar, cortar, responder de una vez, decidir ya.

Por primera vez, en lugar de obedecer ese empuje, recordó su ley: ninguna decisión irreversible en rojo.

La frase lo sostuvo. No porque resolviera el dolor. Porque le impidió obedecerlo como si fuera lucidez.

Dejó el teléfono, tomó agua, salió del cuarto. Respiró, avisó con una frase simple: "No estoy en condiciones de responder bien ahora, vuelvo mañana."

Al día siguiente seguía siendo un tema importante. Pero ya no era el mismo hombre el que lo miraba.

Ese fue un aprendizaje mayor: hay estados internos desde los que uno no debería conducir ciertas decisiones, aunque sienta con toda el alma que sí.

Con el tiempo, Martín empezó a ordenar su plan de riesgo en una secuencia corta. No como un sistema grandilocuente, si como una coreografía de emergencia para no perderse cuando el día se le cerraba demasiado. Lo escribió como el acróstico de la palabra R-U-E-D-A y lo dibujó como una espiral.



La cual describió así:

Necesito integrar observación, alineación, priorización, diseño e intervención, en un movimiento continuo de aprendizaje. Me guía la lógica de la espiral

porque no repite mecánicamente; vuelve sobre la experiencia para integrarla, depurarla y elevarla a un nivel más amplio de comprensión y acción.

Y seguidamente escribió:

Reconocer.
¿Qué está pasando en mí? ¿En qué color estoy? ¿Qué señales ya aparecieron?

Ubicar.
¿Qué activó esto? ¿Es el hecho presente, una acumulación, una herida vieja, una mezcla? ¿Dónde estoy parado de verdad?

Enfocar.
No la vida entera. El siguiente paso seguro. Agua. Pausa. Postergar. Avisar. Comer. Salir. Respirar. Llamar.

Diseñar.
Las próximas horas, no todo el mes. Tres prioridades. Dos límites. Una fuente de regulación. Nada heroico.

Actuar.
Hacer lo que ya vi que necesito, aunque una parte de mí quiera seguir forzando o demostrar que puede con todo.

La espiral R-U-E-D-A le sirvió porque bajaba la alarma

al suelo. Le recordaba que en momentos de riesgo no se necesitan grandes teorías, se necesita procedimiento.

La madrugada

El aprendizaje más hondo llegó una madrugada. Martín no estaba en crisis abierta, pero sí en un estado de estrechamiento que ya conocía: sin perspectiva, con el cuerpo tomado, la mente oscurecida y esa mezcla de cansancio, desesperanza y aislamiento que vuelve más peligroso el silencio.

Su vieja tendencia habría sido aguantar, esperar a que pasara. No molestar a nadie con algo que quizás al día siguiente pareciera exagerado.

Esta vez no. No porque se sintiera fuerte, porque había aprendido a honrar la vida más que el orgullo.

Tomó el teléfono. Buscó el contacto que ya había decidido que era parte de su ruta roja. Escribió primero. Después llamó. No fue un gesto épico. Fue uno profundamente humano.

Y en ese acto comprendió algo que cambió su relación con la vulnerabilidad: las salidas de emergencia no son para los débiles, son para quienes decidieron no tratar su vida como un experimento de resistencia.

Ensayar antes de necesitarlo

Otra cosa importante fue entender que un plan de riesgo no se improvisa bien en plena tormenta.

Por eso Martín empezó a ensayar. No dramatizaba. No vivía esperando el desastre, pero sí dejaba visibles ciertos recordatorios.

Una frase breve.

Un listado sencillo: si pasa esto, hago esto.

El nombre de sus señales.

El contacto de su brigada.

Sus rutas básicas de regulación.

La ley de no decidir en rojo.

Le pareció extraño al principio, como si estuviera admitiendo una fragilidad que prefería no mirar. Después entendió que estaba haciendo algo mucho más digno: estaba construyendo previsibilidad.

Y la previsibilidad, en estados de riesgo, salva mucho más que el heroísmo.

Volver con previsibilidad

Con el tiempo, Martín empezó a notar un cambio sobrio pero profundo.

No dejó de cansarse.

No dejó de activarse.

No dejó de tener miedo o sobrecarga en ciertos

tramos.

Lo que cambió fue otra cosa: ya no llegaba tan ciego al borde. Y cuando llegaba, tenía menos probabilidad de quedar a la deriva.

Sabía leer antes.

Sabía pausar antes.

Sabía avisar antes.

Sabía qué no hacer.

Sabía por dónde volver.

Eso no lo hizo invulnerable, lo hizo habitable.

Porque una ciudad interior no se vuelve segura por ausencia de tormentas. Se vuelve segura cuando tiene alarmas que funcionan, salidas señalizadas y una cultura que pone la vida por encima del orgullo.

Lo que Martín estaba aprendiendo

A esa altura, Martín ya sabía algo que antes confundía: que fortaleza no es aguantar hasta romperse; que reconocer un umbral a tiempo es una forma alta de responsabilidad; que pedir ayuda puede ser más maduro que sostener la imagen de autosuficiencia; que una pausa bien hecha evita daños largos; y que la vida interior necesita protocolos de cuidado, no solo nobleza improvisada.

Eso cambió su relación con sus días difíciles. Ya no eran solo amenaza. También eran ocasión de práctica.

Práctica de escucha.

De humildad.

De previsión.

De retorno.

Martín ya intuía que lo que seguía ya no era solo comprender la ciudad interior. Era habitarla con más oficio, reparar en profundidad, sostener procesos largos, reconstruir lo que se dañó barrio por barrio y convertir la previsibilidad en cultura.

Y desde ahí aparecía el siguiente plano. Porque aprender a vivir con clima, límites, vínculos, leyes, energía, compost emocional y rutas de salida no cierra el camino, lo madura.

SEGUNDA PARTE



Donde la comprensión se vuelve oficio

Segunda parte

Donde la comprensión se vuelve oficio

Martín ya no estaba en el mismo lugar del comienzo.

No porque hubiera resuelto su vida.
No porque ya no se cansara.
No porque hubiera dejado atrás del todo sus viejos patrones.

Sino porque ahora podía verse mejor.

Había aprendido a leer su clima antes de que la tormenta lo arrastrara.
Había empezado a poner límites sin sentir que por eso dejaba de cuidar.
Había descubierto que los vínculos no se sostienen solo con intención, sino con puentes, plazas y refugios.
Había comenzado a revisar las leyes reales que gobernaban su vida, no solo las que decía admirar.
Había comprendido que una ciudad interior no se sostiene con principios nobles y energía agotada.
Y también había empezado a transformar culpa,

error y resentimiento en aprendizaje, en vez de dejar que se pudrieran dentro de él.

Por último, había aprendido algo decisivo: reconocer a tiempo las alertas, pedir ayuda, y no esperar al incendio para recordar que la vida necesita rutas de salida.

Todo eso importa. Pero no basta. Porque entender no es lo mismo que encarnar. Ver no es lo mismo que sostener. Y tener momentos de claridad no equivale todavía a vivir desde una forma más estable de conciencia.

Por eso esta segunda parte es necesaria.

La primera parte nos permitió entrar en la arquitectura de la habitabilidad humana. Nos dio lenguaje, mapa, distinciones y estructura. Nos ayudó a ver de qué está hecha una vida interior y qué necesita para no volverse inhóspita. Ahora toca otro trabajo: convertir esa comprensión en ritmo, en práctica, en oficio cotidiano.

Dicho de un modo simple: si en la primera parte aprendimos a leer la ciudad interior, en esta

aprenderemos a habitarla con más maestría.

Martín entra aquí en una fase distinta.

Ya no solo necesita darse cuenta.
Necesita ejercitar.
Necesita consolidar.
Necesita aprender a sostener en la vida diaria lo que ya alcanzó a comprender en momentos de lucidez.
Necesita pasar de la intuición al oficio.

Y para eso necesitaremos tres fuerzas que ya venían respirando a lo largo del camino, aunque todavía no las hubiéramos reunido del todo en primer plano:

TuThor, MenThor y SuThor.

No aparecen aquí como conceptos decorativos. Aparecen como tres movimientos vivos de la habitabilidad.

TuThor

TuThor es la capacidad de volver a ti sin cerrarte.

Es la parte de Martín -y de cada lector- que observa, nombra, regula y aprende a sostener su

propia experiencia sin negarla ni dramatizarla. TuThor no da discursos. Hace algo más importante: ayuda a reconocer qué está pasando por dentro, dónde se perdió el eje, qué pide cuidado y qué necesita ser reorganizado.

TuThor estuvo presente desde el comienzo, aunque no siempre con este nombre.

Apareció cuando Martín reconoció que su cansancio no era solo agotamiento, sino una manera de habitarse. Apareció cuando empezó a leer su clima emocional antes de que el desborde hablara por él. Apareció cuando distinguió entre cuidado y disponibilidad, entre culpa que orienta y culpa que inmoviliza, entre alerta y colapso. Apareció, en suma, cuando empezó a asumir que la ciudad interior también le correspondía a él gobernarla.

TuThor es, por eso, una fuerza de autorregulación y de verdad.

No endurece.
No moraliza.
No aplasta.
Mira con honestidad y actúa con presencia.

MenThor

MenThor es la ayuda que acompaña sin sustituir.

Es la pregunta justa.
El andamio que sostiene mientras hace falta.
La palabra que ordena.
El método que presta forma.
La presencia que ayuda a pensar sin imponer un camino ajeno.

Martín tampoco ha llegado hasta aquí solo. Ha necesitado espejos, conversaciones, lenguaje, estructura, pausas compartidas, formas de ver que no tenía disponibles en soledad.

MenThor nombra precisamente eso: el sostén que no coloniza, la guía que no reemplaza, el acompañamiento que confía en la capacidad del otro de crecer sin quedar eternamente tutelado.

En esta obra, MenThor aparece de muchas maneras: en una conversación que abre una ventana, en una práctica que organiza el día, en una pregunta que evita el juicio, en un modelo que ayuda a atravesar una tormenta con más dignidad.

MenThor no vive por ti.
Camina contigo el tramo necesario.
Y luego se retira a tiempo.

SuThor

SuThor es la orientación superior que integra.

Es aquello que aparece cuando el trabajo interior y el acompañamiento externo dejan de estar fragmentados y empiezan a alinearse con un sentido más profundo. No se trata de algo etéreo. Se trata de una vida que empieza a ordenarse desde una coherencia más alta.

SuThor aparece cuando una persona deja de reaccionar solo por inercia, miedo o defensa, y empieza a elegir desde una conciencia más integrada. Cuando lo que piensa, siente, dice y hace ya no va cada cosa por su lado. Cuando la interioridad, el vínculo y el propósito dejan de competir y empiezan a conversar.

En Martín, SuThor todavía no es una llegada definitiva, es un horizonte que empieza a hacerse visible.

Se deja sentir cuando descubre que habitarse

mejor no es solo sufrir menos, sino vivir con más verdad.

Cuando comprende que poner límites no es una técnica, sino una forma de dignidad. Cuando ve que reparar no es solo corregir daños, sino transformar cultura. Cuando elige una pausa, una conversación o una decisión no solo porque lo alivian, sino porque responden a la vida que de verdad quiere encarnar.

SuThor es esa dirección. No lo saca del mundo, lo ordena en él.

Lo que haremos en esta segunda parte

Con estas tres fuerzas encendidas, la segunda parte entra en un terreno más práctico y más fino. Aquí ya no se trata solamente de entender qué compone una vida habitable, se trata de entrenar los oficios que la sostienen en el tiempo.

Entraremos en preguntas que abren sin culpar.
En formas de acompañar sin invadir.
En prácticas de presencia que reparan.
En conversaciones que no solo informan, sino transforman.
En trayectorias donde el contenido no se queda en idea, sino que se vuelve experiencia, disciplina y

cultura personal.

Cada capítulo buscará hacer algo concreto: tomar una dimensión de la vida humana y mostrar cómo la comprensión se vuelve práctica, cómo el mapa baja al suelo, cómo la conciencia empieza a tener manos.

TuThor ejercitará la observación y la autorregulación. MenThor aportará lenguaje, sostén y método. SuThor orientará el sentido de todo el proceso. Así la transformación deja de ser episódica. Empieza a volverse camino.

Una pausa antes de seguir

Conviene decirlo con claridad: esta segunda parte no pide perfección.

No pide fe ciega.
No pide adhesión doctrinal.
No pide grandilocuencia.
Pide ensayo honesto.

Pide que, cuando aparezca el juicio, pruebes una pregunta distinta. Que cuando tu impulso sea controlar, ensayes una retirada consciente. Que cuando quieras resolverlo todo desde la cabeza, te atrevas a escuchar qué está diciendo también el

cuerpo. Que cuando surja el conflicto, no busques solo salir de él, sino entender qué te está enseñando sobre tu modo de habitarte y de encontrarte con otros.

Eso basta para empezar.

Porque una vida no se transforma por entender una idea brillante una sola vez. Se transforma cuando la verdad encuentra práctica, repetición y forma.

Martín entra ahora en ese taller. Y quizá tú también.

La ciudad interior ya no es un territorio desconocido. Ahora toca aprender a vivir en ella con más oficio, más presencia y más coherencia.

Abrimos, entonces, la puerta de esta segunda parte con gratitud por lo recorrido y con disposición de práctica para lo que sigue.

La habitabilidad no se declama, se entrena. Y cuando se entrena, empieza a ocurrir algo sobrio y profundo: ya no empujas la vida a ciegas, empiezas a volverte cauce.

HABITABLES

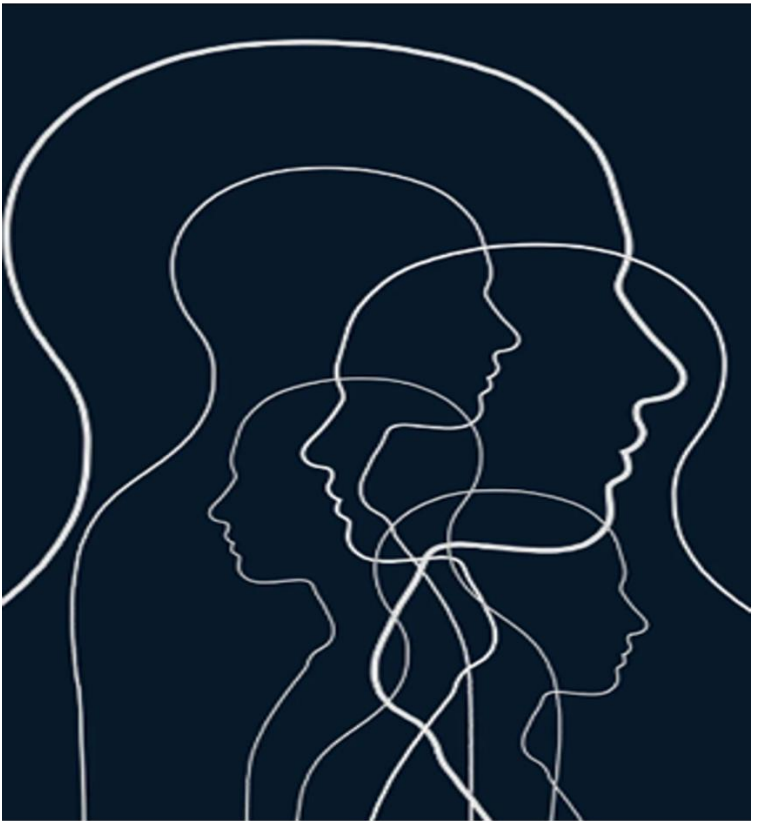

Prácticas de Habitabilidad

Capítulo 10

Prácticas de habitabilidad

Donde la comprensión se vuelve oficio

Martín ya no estaba buscando una gran revelación.

Había tenido varias. Algunas dolorosas, otras sobrias, otras pequeñas, pero decisivas. Había visto su clima, sus límites, sus vínculos, sus leyes, sus cansancios, sus residuos, sus alertas. Había aprendido a reconocer mucho de lo que antes lo gobernaba sin nombre.

Pero ahora el desafío era otro.

Ya no bastaba con comprender. Había que sostener.

Y sostener no es repetir una idea bonita.
Es volver a ella cuando el día aprieta.
Es darle forma en lo cotidiano.
Es convertir un gesto aislado en ritmo.
Es hacer mantenimiento cuando nadie aplaude.
Es reparar a tiempo.
Es ajustar sin drama.
Es practicar.

Eso fue lo que Martín empezó a descubrir en esta etapa: que una vida habitable no se construye solo con momentos de lucidez, se construye con oficio.

Oficio para entrar a una conversación sin arrasar.
Oficio para salir de una escena antes de desbordarse.
Oficio para decir una verdad sin convertirla en arma.
Oficio para sostener una ley cuando el cansancio invita a negociarla.
Oficio para volver a una práctica simple antes de volver a una vieja reacción.

Ese es el espíritu de esta segunda parte. No venimos a añadir conceptos, venimos a encarnar lo comprendido.

La vida no se ordena con decretos

Martín tuvo que aceptarlo: no podía gobernarse solo por convicción.

No porque la convicción no importara, sino porque no alcanzaba.

Había días en que sabía muy bien lo que necesitaba hacer y aun así no lo hacía. No por mala voluntad. Porque la costumbre era más rápida. Porque el cuerpo llegaba antes. Porque el tono de una escena lo tomaba desprevenido. Porque el impulso viejo seguía teniendo más práctica que la conciencia nueva.

Eso le enseñó algo importante: la vida interior no se organiza con decretos, se organiza con ritmos.

No basta con decir: desde mañana pondré límites mejor:

Desde hoy me cuidaré más.
No volveré a reaccionar así.
Voy a reparar apenas falle.
Voy a vivir con más sentido.

Todo eso puede ser sincero. Pero si no encuentra práctica, se evapora.

Martín empezó a comprender que la transformación no suele fracasar por falta de deseo. Fracasa, muchas veces, por falta de andamiaje.

Falta un modo.
Falta un ritmo.
Falta una repetición amable.
Falta una estructura pequeña que ayude a que lo verdadero no dependa solo del estado de ánimo.

Por eso este capítulo abre un taller.
Un taller de mantenimiento fino.
De micro reparaciones.
De prácticas breves.
De observación aplicada.

De decisiones pequeñas que, sostenidas en el tiempo, cambian el tono entero de una vida.

Proyectos y vínculos en obra

Martín empezó a mirar su vida como una ciudad ya habitada, sí, pero todavía en obra. No porque todo estuviera mal. Porque lo vivo necesita mantenimiento.

Un vínculo puede estar mejor y aun así requerir ajustes. Una práctica de autocuidado puede haber empezado y aun así necesitar sostén. Una ley interior puede estar clara y aun así pedir verificación. Un límite puede haberse puesto una vez y aun así necesitar consistencia para volverse cultura.

Eso le devolvió humildad. Ya no se trataba de "logré cambiar esto". Se trataba de algo más real: estoy aprendiendo a sostenerlo.

Y para sostenerlo, empezó a pensar en dos palabras que antes no usaba mucho consigo mismo: andamio y mantenimiento.

Andamio para aquello que todavía no puede sostenerse solo.

Mantenimiento para aquello que ya existe, pero puede deteriorarse si se descuida.

Eso aplica a una relación.
A una conversación pendiente.
A una rutina de descanso.
A un acuerdo familiar.
A una forma de trabajar.
A una manera nueva de responder cuando antes se reaccionaba.

Martín empezó a ver que el verdadero cambio no siempre se nota en las crisis. Muchas veces se nota en el mantenimiento.

En cómo empieza el día.
En cómo se entra a una reunión.
En cómo se cierra una conversación.
En cómo se corrige un tono antes de que haga daño.
En cómo se reconoce un cansancio antes de que se convierta en maltrato.
En cómo se vuelve a casa antes de extraviarse demasiado.

El taller no pide heroísmo

Una de las cosas que más alivió a Martín en esta fase fue comprender que el oficio no necesita grandilocuencia.

No hay que hacerlo espectacular. Hay que hacerlo repetible.

Durante mucho tiempo había confundido transformación con momentos grandes: una decisión definitiva, una conversación bisagra, un corte claro con lo anterior, una toma de conciencia tan fuerte que todo cambiara de lugar.

A veces pasa. Pero no es lo más frecuente.

Más frecuente es esto otro:
un recordatorio visible,
una pregunta a tiempo,
una pausa breve,
una frase ensayada,
una libreta cerca,
un cierre mejor hecho,
un límite sostenido por tercera vez,
una reparación pequeña antes de que el resentimiento crezca.

Eso parece menos heroico. Pero suele ser más eficaz.

Martín empezó a entender que el músculo de la habitabilidad se fortalece así: con series cortas y constantes, no con maratones de culpa o entusiasmo.

La ciudad sigue hablando en lo pequeño

Con el paso de los días, Martín empezó a notar que la ciudad interior no solo se revela en los grandes episodios. También se deja leer en escenas mínimas.

En el modo en que cruza de trabajo a casa.
En la calidad de su primera respuesta de la mañana.
En lo que hace con una interrupción.
En si come como quien se acompaña o como quien se empuja.
En si una sobremesa se vuelve plaza o trámite.
En si una reunión abre puente o repite ruido.
En si una falla pequeña encuentra reparación o empieza a dejar residuos.

Esa mirada cambió su forma de vivir.
Lo cotidiano dejó de ser el lugar donde "mientras tanto" ocurría la vida, se volvió el lugar donde la habitabilidad se entrenaba.

Una práctica vale más que una intención repetida

Martín empezó entonces a hacerse una pregunta diferente.

Ya no solo: ¿qué entendí? Sino: ¿qué práctica sostiene eso que entendí?

Si comprendía que dormirse agotado lo dejaba peor gobernado, la pregunta era: ¿qué práctica cuida mejor el cierre del día?

Si entendía que ciertos vínculos necesitaban más claridad, la pregunta era: ¿qué frase, qué acuerdo o qué rito mínimo puede darles mejor forma?

Si veía que se le acumulaban residuos emocionales, la pregunta era: ¿qué cierre de ciclo necesito volver costumbre?

Si sabía que en rojo no debía decidir, la pregunta era: ¿dónde está visible esa ley para no olvidarla justo cuando más la necesito?

Ese giro fue esencial, porque dejó de tratar la conciencia como una cima y empezó a tratarla como una fuente de diseño.

Comprender algo no era el final del trabajo, era el inicio de una práctica.

El catastro amable

Una tarde, Martín se sentó con su libreta a revisar el estado de su ciudad interior. No para juzgarse, para orientarse. Pensó en seis frentes simples:

clima emocional,
límites,

vínculos,
leyes,
servicios básicos,
residuos y reparación.

No hizo un análisis exhaustivo. Solo miró con honestidad.

¿Dónde estoy mejor de lo que estaba?
¿Dónde sigo siendo frágil?
¿Qué zona está pidiendo mantenimiento?
¿Qué parte está todavía en obra?
¿Dónde hace falta andamio y dónde basta ajuste fino?

El ejercicio le hizo bien porque le quitó confusión. A veces una persona se siente mal y cree que todo está desordenado, cuando en realidad hay dos zonas críticas y otras que ya están respirando mejor. O al revés: se alegra de una mejora puntual y no ve que hay una parte que sigue quedando sin atender.

Martín entendió que hacer catastro no es condenarse. Es dejar de caminar a ciegas.

Un plan maestro, pero vivible

De esa revisión nació algo sencillo: dejó de intentar cambiar todo al mismo tiempo. Eligió tres frentes.

Dormir mejor.
Sostener un acuerdo claro en casa.
Entrar distinto a ciertas reuniones de trabajo.

Nada más.

Ese recorte fue sabio.

Porque durante mucho tiempo había intentado mejorarse entero de una sola vez. Y ese afán totalizante terminaba agotándolo o dejándolo otra vez en deuda consigo mismo.

Ahora empezaba a operar distinto.

No renunciaba a una visión amplia, pero la traducía a obra vivible.

Un proyecto ancla.
Luego otro.
Luego otro.
Con pasos pequeños, visibles, verificables.

Eso le dio una experiencia nueva: progreso sin violencia.

Apertura y cierre

Otra práctica que empezó a ayudarlo fue cuidar mejor los umbrales del día: La apertura y el cierre.

Antes, muchas veces amanecía entrando directo a lo pendiente y se dormía saliendo tarde de lo inconcluso. No había verdadera transición, el día lo tragaba y lo devolvía sin forma.

Poco a poco empezó a hacer algo distinto.

Una apertura breve: agua, respiración, una frase de brújula, aunque fuera simple.

Un cierre sobrio: qué sostuvo mi energía, qué la drenó, qué necesito ajustar mañana.

No siempre salía bien. Pero cuando salía, el día tenía más borde. Y una vida con más borde se desordena menos.

Lo visible gobierna

Martín descubrió también que no bastaba con saber, había cosas que necesitaba ver.

Una frase en un lugar visible.
Un recordatorio cerca de la cama.
Una pregunta en el escritorio.

Una nota en el paso entre trabajo y casa.

Le sorprendió cuánto ayuda lo visible a gobernar lo que, de otro modo, queda otra vez a merced de la inercia. No porque uno sea frágil, de manera vergonzosa, sino porque es humano.

La atención se dispersa. La costumbre gana velocidad. El sistema olvida justo en el momento en que más necesitaría recordar. Por eso lo visible no era decoración, era señalética.

La ética de no colonizar

Y en medio de todo este taller apareció otra comprensión importante.

Martín empezó a ver que una parte de su afán de ordenar, ayudar o sostener podía convertirse, sin mala intención, en colonización. No siempre del otro, a veces de la escena.

Querer corregir demasiado pronto.
Dar una respuesta no pedida.
Tomar el mando por ansiedad.
Confundir cuidado con dirección.
Suponer que, porque él había aprendido algo, el otro necesitaba o podía recorrerlo del mismo modo.

Esa revelación lo hizo más fino, porque entendió que la habitabilidad también tiene una ética: no invadir, no reformar al otro en nombre del bien, no entrar a una ciudad ajena sin permiso, no ofrecer como ayuda lo que en el fondo es necesidad propia de controlar o resolver.

Eso no lo volvió pasivo, lo volvió más respetuoso. Más consciente de que ayudar no es tomar posesión. Acompañar no es dirigir. Comprender algo no da derecho a imponerlo.

El sótano

A medida que avanzaba en estas prácticas, Martín también empezó a intuir algo más profundo.

Había zonas de la ciudad que ya estaban siendo mejor cuidadas. Y había otras que seguían operando desde abajo. No visibles todo el tiempo, pero activas.

Viejas cañerías.
Miedos antiguos.
Pérdidas no del todo elaboradas.
Lealtades que seguían diseñando respuestas.
Heridas que no aparecían en cada escena, pero sí en ciertas escenas clave.

Lo llamó, en sus notas, el sótano.

No como lugar oscuro que deba temerse. Como la parte profunda de una casa que, si no se ventila y se revisa, termina filtrándose por todos lados. Eso le mostró hacia dónde iba el camino.

Antes de seguir levantando pisos, habría que bajar un poco. No para quedarse viviendo allí. Para entender qué seguía sosteniendo desde abajo algunos planos del presente.

Lo que este capítulo inaugura

Este capítulo no cierra una etapa, la abre.

Abre el momento en que la habitabilidad deja de ser solo comprensión y empieza a volverse obra.

Obra paciente.
Obra visible.
Obra imperfecta, pero sostenida.
Obra donde cada gesto cuenta porque ya no está suelto: pertenece a una práctica.

Martín entra aquí en esa dimensión más madura.

La de quien ya no busca solo entenderse mejor, sino construirse mejor.

No a golpes.

No por exigencia ciega.
Con ritmo.
Con método.
Con ternura.
Con verificación.

Y desde ahí aparece el siguiente tramo.
No ya el mapa general.
No solo la señal de alerta.

Sino las zonas más profundas donde todavía hay obra pendiente: Las relaciones y proyectos en construcción, los andamios necesarios, el mantenimiento fino.

Y más abajo, cuando toque, el sótano mismo.

HABITABLES

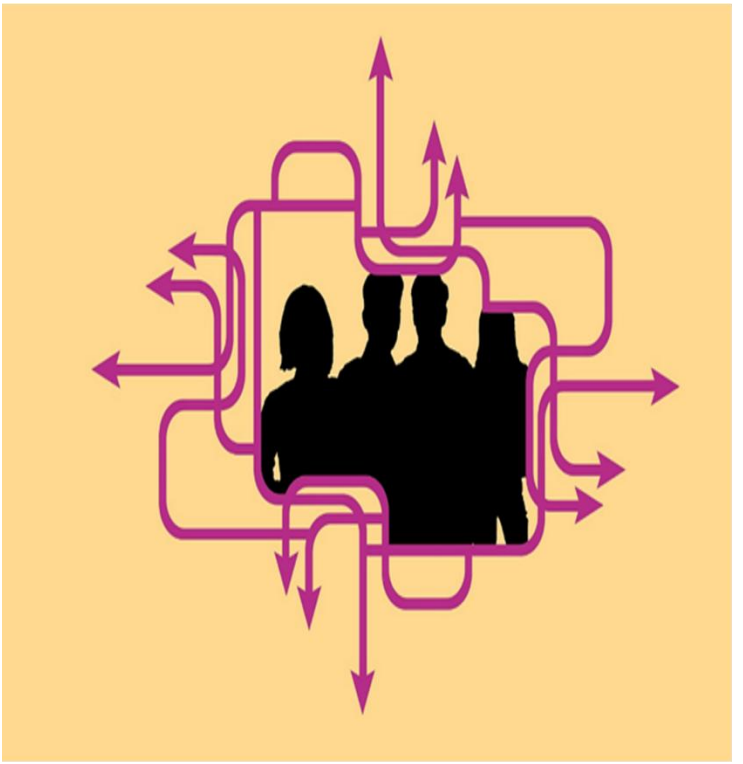

Proyectos y Vínculos en obra

Capítulo 11

Proyectos y vínculos en obra

Lo que no se arregla de una vez, sino barrio por barrio

Martín tardó en aceptar que algunas cosas importantes no se resolvían con claridad repentina.

Había escenas en las que una conversación honesta cambiaba mucho. Otras en las que un límite bien puesto reordenaba el vínculo. Y también momentos en los que una decisión tomada a tiempo evitaba daño largo.

Pero había otras realidades -las más vivas, las más entretejidas, las más importantes- que no se dejaban transformar así de rápido.

Una relación desgastada.
Una forma de trabajar juntos.
La confianza que se había afinado mal con el tiempo.
Un acuerdo doméstico que nunca terminaba de sostenerse.
Un proyecto vital que pedía dirección, pero también método.
Una manera de vincularse que no necesitaba una gran escena, sino una larga temporada de aprendizaje.

Eso Martín empezó a verlo en su relación con Laura.

No era una pareja rota. Tampoco una relación simple.

Venían de un tiempo de cercanía real, afecto profundo y una promesa compartida de construir algo bueno. Pero en los últimos meses se había instalado entre ellos una forma de desgaste difícil de nombrar. No había grandes traiciones. No había desprecio abierto. Había algo más común y más complejo: una suma de pequeños desacoples, conversaciones pospuestas, reparaciones a medias, cansancios mal explicados y expectativas nunca del todo revisadas.

Seguían queriéndose. Pero ya no se estaban encontrando bien.

Y eso, Martín lo sabía ahora, no se resuelve con buena voluntad solamente.

Lo que se deteriora sin hacer ruido

La escena que abrió el trabajo no fue dramática.

Era viernes. Habían quedado en cenar juntos en casa de Laura. Martín llegó cansado, un poco más tarde de lo acordado, con el cuerpo todavía en modo trabajo y la cabeza ocupada en cosas que no terminaban de salirle del pecho. Ella había cocinado.

La mesa estaba servida. El ambiente era amable, pero no suelto.

Hablaron primero de cosas pequeñas. El día. Una llamada. Un pendiente. Una anécdota de alguien más.

Hasta que Laura, sin agresividad, pero sin rodeo, dijo: Últimamente siento que todo entre nosotros depende de que yo lo sostenga un poco más.

Martín levantó la mirada. No se defendió enseguida. Pero sintió el golpe. No porque la frase fuera exagerada. Porque algo en él reconoció que no era del todo injusta.

Antes habría respondido de alguna de sus maneras habituales. Explicar el cansancio. Recordar lo que sí estaba haciendo. Señalar que él también venía cargando cosas. Buscar el equilibrio de culpas como si eso ayudara a que una escena doliera menos.

Esta vez no.

No porque no sintiera ganas de hacerlo. Porque empezaba a aprender que hay momentos en los que defenderse demasiado pronto impide ver la obra real que está pendiente.

Se quedó callado unos segundos. Después preguntó:

- ¿En qué lo sientes más?

Laura no aprovechó la apertura para descargarlo todo. Habló con una precisión que a Martín le dolió precisamente por eso.

-En que muchas veces tú sí estás, pero no terminas de llegar. En que, si algo entre nosotros necesita conversación, casi siempre tengo que abrirla yo. En que cuando algo se desordena, lo componemos un poco y seguimos, pero no siento que estemos construyendo algo más firme. Siento que vamos arreglando grietas, no reforzando la casa.

La frase quedó entre los dos.

Martín supo que ahí había verdad.

No total.
No unilateral.
Pero verdad.

No todo necesita resolución; algunas cosas necesitan proceso

Esa noche, de regreso a casa, Martín no se sintió simplemente triste, se sintió frente a una obra. Esa fue la diferencia.

Antes, en una escena así, habría buscado saber si estaban bien o mal. Si el vínculo seguía o se debilitaba. Si la conversación había salido bien o mal. Tendía a leer los vínculos en lógica de estado: cercano o distante, posible o inviable, estable o roto.

Ahora empezaba a ver otra cosa: algunas relaciones no piden sentencia, piden proceso.

No se trata de decidir rápido si algo sirve o no sirve. Se trata de ver qué necesita construcción, qué requiere andamio, qué pide mantenimiento y qué ya está reclamando una reparación más profunda.

Martín empezó a comprender que el amor, por sí solo, no vuelve habitable una relación. La intención tampoco. Ni siquiera la honestidad basta si no se traduce en forma.

Hace falta estructura.
Hace falta revisión.
Hace falta aprender a sostener acuerdos.
Hace falta tolerar el tiempo que tarda una transformación real.
Hace falta volver más de una vez sobre la misma zona sin despreciar el proceso por no ser instantáneo.

Eso lo desarmó un poco. Y también lo alivió.

Porque ya no tenía que elegir entre negar el desgaste o dramatizarlo.

Podía entrar a trabajar.

Los andamios

Días después, Martín volvió a hablar con Laura.

Esta vez no llegaron a la conversación desde una herida abierta del momento, sino desde una intención más clara: mirar la obra y no solo el último desprendimiento de pared.

Martín llegó con una libreta. No como defensa. Como señal de seriedad.

-No quiero que sigamos hablando de esto solo cuando ya estamos cansados -dijo-. Siento que hay cosas que sí queremos cuidar, pero no las estamos sosteniendo con forma. Quiero que veamos si esto necesita andamio, y cuál.

Laura lo miró con una mezcla de sorpresa y atención.

No era habitual en él llegar así: menos reactivo, menos espontáneo en el peor sentido, más dispuesto a pensar el vínculo como algo que se construye y no solo como algo que se siente.

Hablaron largo.

No buscaron sacar una conclusión definitiva esa noche. Hicieron algo más útil: empezaron a identificar zonas.

Dónde estaban mejor.
Dónde se repetía el desgaste.
Qué conversaciones siempre llegaban tarde.
Qué expectativas estaban implícitas y necesitaban volverse visibles.
Qué acuerdos existían solo de palabra y cuáles realmente se sostenían.
Qué formas de cuidado sí estaban presentes.
Qué formas de abandono sutil se estaban normalizando.

Martín descubrió, mientras hablaban, que muchas veces había querido resolver con intuición lo que necesitaba estructura. Había confiado en que el cariño corrigiera por sí mismo la falta de forma. En que "ya lo irían viendo". En que una buena conversación ocasional bastara para reparar lo que en realidad pedía seguimiento.

No era suficiente. Un vínculo en obra no vive de intenciones sueltas. Necesita andamios.

Andamio no significa rigidez. Significa apoyo temporal para que algo pueda afirmarse mientras se fortalece.

A veces ese andamio es una conversación semanal que no se posterga. A veces una regla mínima de cómo abrir temas delicados. A veces una manera concreta de revisar acuerdos. A veces el compromiso de no reparar solo en emoción, sino también en agenda, tiempo y forma.

Martín estaba empezando a aprender eso.

El mantenimiento fino

Una de las primeras cosas que acordaron fue simple: dejar de hablar de lo importante solo cuando ya estaban mal.

Parece obvio. No lo es.

Muchas relaciones conversan lo necesario solo cuando algo estalla. Entonces toda revisión llega tarde, cargada, ya tomada por el dolor o la defensa. Lo importante aparece siempre bajo presión.

Martín y Laura decidieron otra cosa: abrir un espacio regular, sobrio, no dramatizado, para revisar la relación antes de que la grieta se volviera estructural.

No lo convirtieron en ceremonia pesada. Tampoco en terapia improvisada.

Solo una práctica: un momento de la semana para hacerse tres preguntas.

¿Qué estuvo bien entre nosotros esta semana?
¿Qué se desgastó o quedó abierto?
¿Qué necesitamos ajustar para cuidarnos mejor la próxima?

La primera vez fue rara. Demasiado formal, pensó Martín al comienzo. Demasiado poco espontáneo.

Pero después entendió algo importante: hay momentos en que la espontaneidad no alcanza. No porque sea mala. Porque, sin estructura, suele dejar intacto lo que justamente necesita ser trabajado.

Ese espacio semanal no resolvió todo, hizo algo más serio: creó mantenimiento. Y el mantenimiento fino salva relaciones que, de otro modo, vivirían solo entre la inercia y la crisis.

El proyecto también es vínculo

Paralelamente, Martín empezó a ver que esto no aplicaba solo al amor.

También había un proyecto laboral importante que llevaba meses queriendo ordenar con un colega. Tenían talento, visión y compromiso, pero la ejecución venía siendo errática. Cada uno asumía cosas que el otro no veía, se repartían tareas sin suficiente explicitación y luego aparecían molestias borrosas, esa clase de fricción que no estalla de inmediato, pero va erosionando confianza.

Martín reconoció el patrón.

Otra vez la intuición sustituyendo estructura. Otra vez el deseo de que algo funcione sin haberle dado todavía una arquitectura suficiente. Otra vez el vínculo confiando en la buena voluntad donde ya se necesitaban criterios más claros.

Así que propuso algo que antes le habría parecido excesivamente técnico:

-Necesitamos revisar esto como una obra, no como una suma de buenas intenciones.

Su colega sonrió apenas.

-Te está cambiando la manera de hablar.

Martín también sonrió.

-Me está cambiando la manera de ver.

Se sentaron a revisar el proyecto como quien revisa planos.

Qué querían realmente.
Qué estaba definido y qué no.
Quién decidía qué.
Qué tiempos eran realistas.
Qué señales indicaban avance.
Qué tipo de incumplimiento merecía ajuste inmediato y cuál podía reacomodarse.
Dónde estaban improvisando demasiado.
Dónde el problema no era de compromiso, sino de falta de diseño.

Fue una conversación menos brillante que otras que habían tenido. Y mucho más fecunda. Porque un proyecto también es un vínculo. Y si no se cuida su estructura, termina cobrando en relaciones lo que faltó en diseño.

La paciencia que no posterga

Hubo algo más que Martín tuvo que aprender: paciencia no significa dejar para después lo que ya necesita ser trabajado.

Durante mucho tiempo había confundido paciencia con tolerancia excesiva. Como si esperar fuera siempre sabio. Como si no tocar algo de

inmediato lo volviera más fácil. Como si darle tiempo a una situación fuera lo mismo que darle proceso.

No es igual. A veces el tiempo madura. A veces solo acumula.

La paciencia verdadera no posterga indefinidamente, sostiene el trabajo sin exigir resultados prematuros.

Martín empezó a distinguir mejor esa diferencia.

No iba a pedirle a una relación desgastada que en dos conversaciones se volviera nueva. Pero tampoco iba a usar esa complejidad como excusa para no entrar de verdad en lo que requería trabajo. No iba a exigirle a un proyecto en reorganización que fluyera como si nada hubiera pasado. Pero tampoco iba a romantizar el caos llamándolo proceso creativo.

Eso afinó su criterio. Porque la obra paciente necesita dos cosas a la vez: tiempo y estructura.

Sin tiempo, se fuerza.
Sin estructura, se diluye.

Reparación sostenida

La transformación más honda vino cuando Martín entendió que algunas reparaciones no se hacen en un

solo acto. Se inauguran en un acto, pero se prueban en el tiempo.

Con Laura empezó a pasar eso.

No bastaba con decir: quiero estar más presente, tenía que estarlo. No bastaba con reconocer que llegaba tarde a ciertas conversaciones, tenía que empezar a llegar antes. No bastaba con admitir que a veces se refugiaba demasiado en el cansancio, tenía que mostrar que estaba construyendo otra forma de entrar al vínculo incluso cuando venía cansado.

Eso fue más incómodo de lo que esperaba.

Porque la reparación sostenida no tiene el brillo de la disculpa bien dicha, tiene algo más exigente: repetición verificable.

Volver a tiempo.
Cumplir un pequeño acuerdo.
No desaparecer detrás del trabajo.
No dejar siempre a la otra persona con la tarea emocional de abrir el tema.
Hacer seguimiento de lo conversado.
No usar cada mejora como excusa para abandonar el proceso.

A Martín eso le enseñó humildad, porque entendió que algunas personas no necesitan otra explicación tuya. Necesitan otra experiencia contigo. Y esa experiencia solo se construye con tiempo, forma y consistencia.

Lo que no puede hacerse solo

También descubrió que no todo vínculo en obra puede repararse solo desde dentro.

A veces hace falta mediación.
A veces mirada externa.
A veces una estructura prestada mientras la propia todavía no alcanza.

Antes eso le daba resistencia, lo vivía como señal de fracaso: si necesitamos ayuda, es que no supimos.

Ahora empezaba a verlo de otra manera. Si una estructura más sabia puede ayudar a sostener una obra valiosa, pedirla no es fracaso, es oficio.

Eso valía para una relación.
Para una familia.
Para un equipo.
Para un proyecto importante.
Martín empezó a respetar más esa posibilidad.

No como dependencia eterna. Como andamio temporal.

Barrio por barrio

Con el tiempo, algo cambió en él. Dejó de mirar ciertos procesos complejos de su vida con la ansiedad del "resolver", empezó a mirarlos con la dignidad de quien reconstruye.

Barrio por barrio.

No todo al mismo tiempo.
No desde el pánico.
No desde el perfeccionismo.
Primero esto.
Luego esto otro.
Ahora esta grieta.
Luego este acuerdo.
Ahora esta conversación.
Después esta forma de volver.
Ese cambio de mirada lo serenó.
No porque la obra se volviera fácil.
Porque dejó de exigirle instantaneidad.

Y eso lo hizo más confiable. Más paciente sin ser evasivo. Más estructurado sin volverse rígido. Más sensible al proceso sin usarlo como excusa.

Lo que Martín estaba aprendiendo

A esta altura, Martín ya sabía algo que antes no sabía vivir: que hay vínculos que no se salvan con amor sin forma; que hay proyectos que fracasan no por falta de talento, sino por falta de arquitectura; que la intuición sirve, pero no sustituye el trabajo fino; que algunas reparaciones necesitan seguimiento y no solo intención; que paciencia no es esperar indefinidamente, sino sostener una obra real; y que la confianza no se reconstruye con declaraciones, sino con pequeñas evidencias repetidas.

Eso lo estaba cambiando.

Lo volvía menos impulsivo para prometer.
Menos ingenuo para esperar.
Menos dramático para evaluar.
Más serio para construir.

Y desde ahí empezaba a ver otra verdad todavía más profunda: por más que uno mejore prácticas, vínculos y proyectos, siempre llega un punto en que la obra toca las estructuras viejas que siguen sosteniendo desde abajo parte del edificio.

Viejas pérdidas.

Lealtades silenciosas.
Miedos tempranos.
Guiones heredados.
Formas antiguas de protegerse que todavía diseñan respuestas presentes.

Ahí ya no bastan los andamios visibles.

Había que bajar.

Bajar con cuidado.
Con mapa.
Con brigada.
Con oficio.

HABITABLES

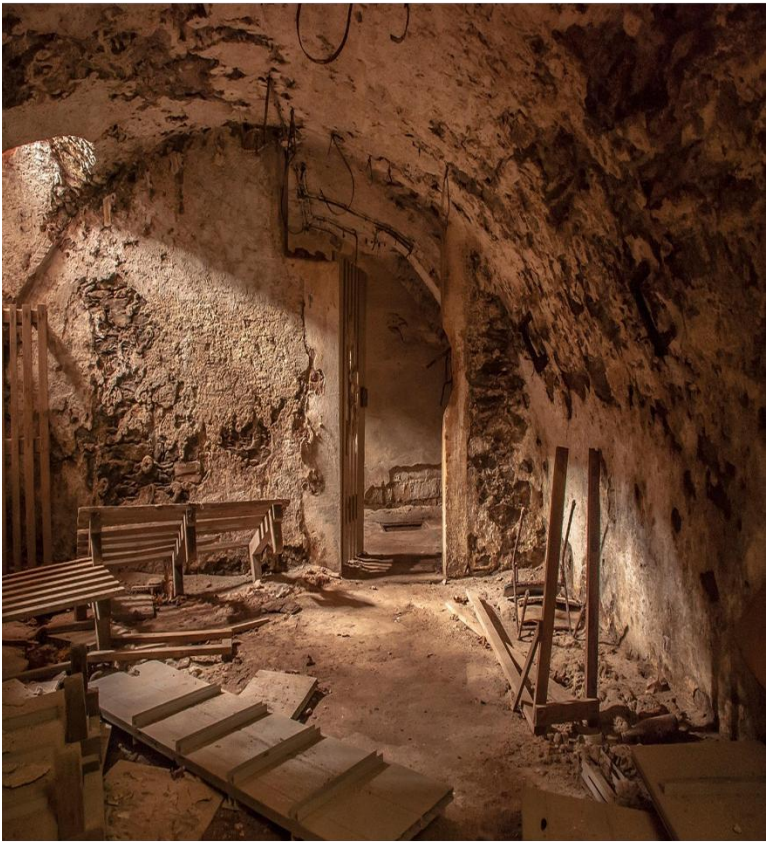

El sótano

Capítulo 12

El sótano

Donde la casa respira desde abajo

Martín tardó mucho en entender que no todo lo importante estaba en las habitaciones visibles de su vida.

Había aprendido a leer el clima.
A poner límites.
A cuidar vínculos.
A sostener leyes.
A proteger su energía.
A transformar residuos.
A reconocer alertas y a no esperar el incendio para activar salida.

Todo eso era real.

Pero, aun así, en ciertos momentos, algo seguía ocurriendo con una fuerza que no terminaba de explicarse solo por el presente.

Una conversación simple lo dejaba más tocado de lo esperable. Una demora pequeña le activaba una sensación desproporcionada de abandono. Una crítica menor se le quedaba pegada al cuerpo durante

horas. Un silencio ajeno le abría una inquietud antigua que no siempre tenía nombre.

No era solo el día.
No era solo el otro.
No era solo el cansancio.
Había algo más abajo.

Algo que seguía sosteniendo respuestas, temores y reacciones desde un lugar menos visible, más viejo y más profundo.

Martín empezó a llamarlo así, en voz baja, sin grandilocuencia: el sótano.

No como una zona maldita. No como un depósito de monstruos. Más bien como la parte baja de una casa donde se guardan archivos viejos, herramientas olvidadas, pérdidas no del todo lloradas, lealtades sin revisar y formas antiguas de protegerse que todavía diseñan parte del presente.

Ese descubrimiento no lo llenó de épica, lo llenó de respeto. Porque entendió que la casa no se sostiene solo por lo que se ve arriba, también respira por abajo.

Y si abajo hay humedad, filtraciones o cuartos cerrados durante demasiado tiempo, tarde o temprano la vida de arriba empieza a resentirse.

La llamada

La llamada al sótano no llegó como una gran crisis. Llegó de la forma en que suelen llegar las cosas más verdaderas: apenas rozando.

Una noche, en una conversación con Laura, ella le hizo una pregunta sencilla: - ¿Por qué te cuesta tanto mostrar que necesitas algo antes de estar ya saturado?

La pregunta no fue dura. Tampoco acusatoria. Pero a Martín se le hizo un nudo en la garganta.

No respondió enseguida.
Sintió primero el cuerpo.
El cierre leve en el pecho.
La incomodidad antigua.
La sensación de estar siendo llevado a una zona donde no tenía lenguaje suficiente.

Podría haber respondido con algo razonable. Con una idea. Con una explicación funcional.

Pero algo en él supo que eso no alcanzaba. Porque la pregunta no pedía una respuesta ingeniosa, pedía descenso.

Esa noche, de regreso a casa, no prendió música. No buscó distracción rápida. Se sentó en silencio en la

sala con una libreta al lado y dejó que la pregunta siguiera ahí, sin apresurarla.

¿Por qué me cuesta tanto necesitar sin sentirme débil? ¿Por qué espero a estar tan cargado? ¿Por qué una parte de mí sigue creyendo que pedir antes es molestar?

No encontró respuestas completas. Encontró algo más hondo: una vibración conocida. Como si esa dificultad no hubiera nacido ayer ni en esa relación ni en esa etapa de su vida, como si viniera de más atrás. Mucho más atrás.

Ahí entendió que la casa le estaba pidiendo bajar y no se baja con las manos vacías

Martín no habría podido hacer ese descenso unos años antes. No porque no tuviera sótano. Porque no tenía todavía herramientas.

Ahora sí llevaba algunas.
Llevaba previsibilidad como lámpara.
Llevaba el límite como baranda.
Llevaba el diálogo como llave.
Llevaba atención suficiente para no entrar en estampida cuando el aire se espesara.
Llevaba también una forma más humilde de tratarse: menos juicio, más método.

Eso importó mucho.

Porque bajar al sótano no consiste en abrir de golpe todas las cajas ni en quedarse respirando moho emocional, hasta confundir profundidad con sufrimiento. Se baja con cuidado. No para perderse.

Para ventilar.
Para ordenar.
Para distinguir qué sigue activo, qué necesita duelo, qué pide reparación, qué puede soltarse ya y qué gobierna todavía desde la sombra porque nadie le ha dado forma.

Martín empezó a comprender que este trabajo no era heroico, era doméstico en el sentido más hondo, porque implicaba mantenimiento al mayor de los cimientos.

El primer olor

El verdadero descenso empezó una mañana de domingo. No tenía planes inmediatos. La casa estaba en silencio. Hizo café, abrió una ventana, dejó el teléfono lejos y se sentó con la libreta abierta, sin exigirse una gran sesión de introspección. Solo con una disposición nueva: no apartarse demasiado rápido de lo que doliera si eso todavía estaba pidiendo lugar.

Al principio no apareció nada extraordinario.

Solo ruido.
Pendientes.
Restos del cansancio de la semana.
Ese impulso habitual de hacer otra cosa antes de entrar del todo en sí mismo.

Pero se quedó.

Respiró.
Escribió una frase.
Luego otra.
Me cuesta necesitar.
Me cuesta pedir antes.
Siento que, si muestro demasiado pronto que no puedo, decepciono.

Se detuvo. Y ahí apareció el primer olor del sótano.
No una memoria clara. Más bien un clima viejo.

La sensación de haber aprendido, desde muy temprano, que lo valioso era resistir, no pedir. Que lo noble era sostener, no interrumpir. Que uno podía tener necesidades, sí, pero debía administrarlas sin volverlas demasiado visibles. Que ser confiable implicaba cargar. Que ser bueno implicaba no incomodar.

Martín no lo pensó en forma de doctrina, lo sintió como estructura.

Y cuando lo sintió, entendió por qué tantas escenas del presente le dolían más de lo que parecían merecer. No era solo lo que pasaba hoy, era el subsuelo que eso tocaba.

Las normas secretas

Una de las cosas que más impresionó a Martín fue descubrir que muchas de las reglas que más lo gobernaban nunca habían sido dichas del todo.

No figuraban en ningún cartel.
Nadie se las había leído como ley.
Pero operaban.
No llores demasiado.
No pidas tanto.
No llegues desordenado.
Compórtate.
Resuelve.
No cargues a otros con tu interioridad.
Si te hiere algo, entiéndelo primero tú solo.
Si necesitas, administra.
Si duele, aguanta un poco más.

Esas eran las normas secretas.

No siempre venían de frases textuales. A veces venían de climas, silencios, premiaciones, ausencias de permiso. De aquello que una casa enseña sin formular.

Martín empezó a ver cuánto de su vida presente seguía obedeciendo esos reglamentos invisibles. Y entendió por qué a veces el presente no bastaba para explicar una reacción. Porque quien reaccionaba no era solo el hombre de hoy, también reaccionaba el niño, el joven, el sistema antiguo que había aprendido qué era seguro y qué no.

Eso no lo exculpaba. Pero lo explicaba de una forma que le devolvía profundidad y compasión sin indulgencia.

Ventilar

Martín descubrió pronto que el sótano no se transforma solo por mirar, hay que ventilar.

Ventilar no es dramatizar. Tampoco es contarle a todo el mundo lo que uno descubre. Es dejar entrar aire donde había encierro.

Para él, ventilar empezó de maneras muy simples.
Diez minutos sin defenderse de lo que escribía.
Una conversación honesta con alguien seguro.
Una pausa antes de responder desde una herida vieja.

Una caminata larga después de tocar algo hondo.

Una siesta cuando el cuerpo pedía tregua en vez de explicación.

Una carta que no iba a enviar, pero que ordenaba el hecho.

Nada de eso era espectacular. Era respiración.

Y empezó a notar algo: cuando una zona implicada encuentra aire, deja de empujar tanto desde la sombra.

No desaparece enseguida.
Pero pierde opacidad.

Ordenar archivos viejos

El siguiente trabajo fue ordenar. Martín comprendió que no bastaba con sentir que "algo viene de atrás". Había que ayudar a la experiencia a tomar forma.

¿Qué estoy sintiendo exactamente?
¿Qué hecho presente lo activó?
¿Qué parte pertenece a hoy y cuál viene de antes?
¿Qué necesidad quedó sin lenguaje?
¿Qué miedo aparece?
¿Qué historia vuelve a ponerse al mando?

Esas preguntas no eran interrogatorio. Eran clasificación. Le ayudaron a descubrir, por ejemplo, que ciertas escenas no activaban solo tristeza o enojo, sino vergüenza. Y que otras no lo dejaban solo en frustración, sino en una sensación mucho más antigua de no tener derecho a ocupar demasiado espacio con lo que le pasaba.

Nombrar eso fue importante.

Porque lo que antes era una masa confusa empezó a ordenarse en archivos.

Pérdidas no elaboradas.

Miedo a decepcionar.

Lealtad a la autosuficiencia.

Vergüenza de necesitar.

Confusión entre amor y utilidad.

Temor a que poner límite equivaliera a romper pertenencia.

Nada de eso se resolvía en una tarde. Pero al menos ya no estaba todo revuelto en la misma oscuridad

Sellar filtraciones

Hubo un momento en que Martín entendió que bajar al sótano no era solo para comprender mejor. También era para intervenir. Porque si uno identifica

una filtración y luego vuelve arriba como si nada, el agua sigue trabajando.

Entonces empezó a preguntarse:

¿Qué filtración de abajo está mojando hoy mis relaciones?

¿Qué guion viejo sigue diseñando mis reacciones?

¿Qué conducta presente necesita ajuste para que esta estructura antigua no siga mandando igual?

A veces la respuesta era pequeña.

Avisar antes de saturarse.

No justificar tanto una necesidad.

No esconder el cansancio hasta convertirlo en distancia.

Pedir un espacio de conversación sin esperar a estar desbordado.

Decir "esto me tocó más de lo que entiendo del todo" en lugar de endurecerse o cerrar.

Esas no eran grandes reparaciones del pasado. Eran sellados del presente.

Y comprendió algo decisivo: a veces el sótano se trabaja no solo mirando hacia atrás, sino evitando que el pasado siga escribiendo el guion completo de la escena actual.

El día del sótano

Con el tiempo, Martín empezó a darse un día o un momento a la semana para bajar.

No siempre mucho tiempo.
Pero sí una disposición.

No entraba allí cuando estaba al borde de sí mismo ni como castigo emocional ni como ritual de autoflagelación. Entraba con método.

¿Qué se acumuló esta semana?
¿Qué emoción no terminó de pasar?
¿Qué escena sigue oliendo a no tramitado?
¿Qué necesito ventilar, ordenar o reparar?
¿Qué puedo hacer hoy y qué necesito dejar acompañado para otro momento?

A veces el gesto era escribir. A veces ordenar un cajón mientras pensaba, para que las manos también ayudaran a procesar. A veces pedir perdón. A veces pedir ayuda.

A veces llorar algo que había querido resolver demasiado rápido. A veces dormir más. A veces no hacer nada más que admitir que abajo había

cansancio viejo y que no convenía exigir lucidez adicional ese día.

Eso también era oficio.

La palabra-señal

Una de las herramientas más útiles que incorporó fue una palabra-señal compartida con Laura. No una palabra dramática. Una palabra breve que significaba: esto ya no es solo esta conversación; estoy siendo tomado por algo más antiguo y necesito pausa para no responder desde ahí.

La eligieron juntos.
La practicaron.
La respetaron.
Eso hizo una diferencia enorme.

Porque muchas veces el sótano se activa en medio del vínculo y, si no hay señal, la otra persona cree que todo lo que aparece le pertenece a la escena actual. No siempre es así.

La palabra-señal no evitaba el trabajo posterior. Solo abría una puerta de cuidado.

Y eso le enseñó a Martín otra verdad madura: cuando lo profundo se activa, la velocidad rara vez ayuda.

Sin victimismo, sin heroísmo

Una de las cosas más sanas que Martín fue aprendiendo es que bajar al sótano no exige convertir la propia historia en espectáculo. No hay que exagerarla para darle dignidad. Tampoco minimizarla para parecer fuerte.

El sótano pide otra cosa: verdad suficiente, método suficiente, ternura suficiente. No victimismo. No heroísmo. Solo la capacidad de decir: aquí hay algo antiguo todavía respirando dentro de mí; no quiero que siga gobernando a oscuras; voy a darle forma, tiempo y trabajo.

Ese tono le hizo mucho bien.

Porque le permitió profundizar sin perderse. Y le permitió ver que el verdadero coraje no estaba en resistir todo sin tocarlo, sino en entrar con sobriedad, hacer lo que toca y volver arriba con algo más ordenado.

Lo que Martín estaba aprendiendo

A esta altura, Martín ya sabía algo que antes solo intuía: que muchas de sus reacciones presentes tenían raíces más profundas de lo que parecía; que las normas secretas de una historia siguen gobernando hasta que se vuelven visibles; que lo implicado necesita aire, nombre y forma; que no todo lo antiguo debe seguir vivo solo porque fue temprano; que el pasado no se corrige, pero sí puede dejar de dirigir sin revisión; y que la casa interior no se vuelve habitable solo por lo que se ordena arriba, sino por lo que también se ventila abajo.

Eso lo estaba haciendo más lento. Y más libre.

Más capaz de distinguir el presente del eco.

Más compasivo con sus zonas frágiles.

Más responsable de lo que deja pasar de abajo hacia arriba.

Menos avergonzado de necesitar trabajo profundo.

Más confiable, porque ya no quería seguir entregando a otros solo el resultado de filtraciones que nunca atendía.

Y desde ahí apareció un movimiento nuevo. Después del sótano no toca quedarse abajo. Toca subir.

Subir con otra relación con la memoria.

Subir con más aire en la casa.

Subir con menos archivo viejo gobernando la azotea.

Subir para mirar horizonte, proyecto, dirección y sentido.

Porque una vida habitable no solo ventila cimientos, también necesita altura, necesita futuro, necesita una azotea desde donde mirar el camino que quiere elegir.

HABITABLES



La azotea

Capítulo 13

La azotea

Donde la memoria se vuelve horizonte

Después de bajar al sótano, Martín no salió eufórico. Salió más liviano. No liviano como quien ya resolvió todo. Liviano como quien dejó de cargar a oscuras algunas cosas que lo venían empujando desde abajo.

Había ventilado zonas viejas.
Había nombrado normas secretas.
Había visto con más honestidad ciertos miedos, ciertas vergüenzas, ciertas lealtades antiguas.

Y, sobre todo, había entendido algo decisivo: el pasado no desaparece porque uno lo niegue, pero puede dejar de mandar del mismo modo cuando se lo mira, se lo ordena y se deja de obedecerlo ciegamente.

Eso cambió algo en su forma de respirar. Y desde ahí apareció una necesidad nueva: No bastaba con haber bajado. Ahora tocaba subir.

Subir no para escapar de lo profundo. Subir para mirar más lejos.

Porque una ciudad interior no se habita solo reparando grietas y ventilando sótanos. También necesita una azotea. Un lugar alto desde donde mirar horizonte, elegir dirección, reconocer vientos, nombrar distancias y decidir dónde poner energía sin romantizar, ni endurecerse.

Martín empezó a sentir que había llegado a ese punto. No porque estuviera del todo listo. Porque ya no quería vivir únicamente respondiendo a lo que dolía o a lo que urgía. Empezaba a necesitar una relación más clara con su futuro.

La altura cambia la lectura

La primera vez que Martín sintió de verdad esa necesidad fue en una tarde cualquiera, después de una semana cargada de conversaciones, trabajo y revisión interior.

Subió a la terraza del edificio donde vivía con una taza de café en la mano y sin una intención muy clara. Quería aire, nada más. Pero al apoyar los codos en el borde y mirar la ciudad desde arriba, sintió algo que hacía tiempo no sentía con tanta nitidez: perspectiva.

Abajo todo estaba cerca, urgente, mezclado. Desde arriba, las distancias cambiaban.

No desaparecían los problemas, se ordenaban.

Vio techos, calles, rutas, espacios abiertos, edificios a medio hacer, antenas, patios, zonas más densas, zonas más respirables. Y sin proponérselo, empezó a pensar en su propia vida con ese mismo registro.

Hasta ahora había trabajado mucho sobre el adentro inmediato: el clima, los límites, los vínculos, las leyes, los residuos, las alertas. Todo eso era necesario. Pero desde esa azotea vio otra cosa: también necesitaba aprender a mirar con distancia justa.

No para enfriarse, para orientarse.

Porque cuando una persona vive demasiado pegada a cada escena, termina confundiendo intensidad con importancia, urgencia con dirección, dolor con destino.

Martín empezaba a necesitar una mirada más alta y más serena.

No todo vínculo es casa

La primera gran claridad que apareció en la azotea tuvo que ver con sus relaciones.

Durante mucho tiempo, Martín había sufrido mucho por no saber leer bien las distancias. Esperaba intimidad donde apenas había tránsito. Quería

permanencia donde solo había coincidencia. Ofrecía nivel de casa a vínculos que no tenían todavía suelo para tanto. O, al revés, se exigía sostener como si fuera deber moral relaciones que hacía rato se habían vuelto inhóspitas.

Eso lo había cansado más de una vez. Por eso empezó a dibujar, en su libreta, una cartografía sencilla. No de personas, de dinámicas.

Y les puso nombres.

Casa.
Hostal.
Museo.
Zona de guerra.

La clasificación no nació de frialdad. Nació de madurez. Porque comprendió algo esencial: no todo vínculo pide la misma cercanía, ni la misma expectativa, ni la misma inversión afectiva. Y no leer eso a tiempo hace daño.

Casa

Martín entendió que la casa se reconoce menos por idealización que por experiencia repetida.

No es perfecta.
No es un lugar sin conflicto.

No es un espacio donde nunca se falla.

Es un lugar donde, aun cuando algo se quiebra, existe voluntad, capacidad y estructura para reparar. Donde uno puede descansar sin estar todo el tiempo administrando defensas. Donde la presencia del otro no exige una actuación continua. Donde hay crecimiento, no solo costumbre. Donde el cuerpo no está siempre calculando cuánto de sí conviene mostrar.

Laura, en ciertos momentos, era casa. Algunos amigos también. Tal vez un familiar en espacios concretos. Y en otras zonas, él mismo estaba aprendiendo a volverse casa para sí.

Eso lo conmovió. Porque durante mucho tiempo había confundido casa con intensidad, con historia compartida o con necesidad mutua. Ahora lo leía de otro modo: casa es donde la vida puede crecer sin volverse rehén del vínculo.

Hostal

Hubo también relaciones que Martín empezó a leer con más honestidad como hostal. No en sentido despectivo. En sentido claro.

Vínculos funcionales, amables, incluso valiosos, pero con bordes visibles. Lugares donde uno puede estar bien un tiempo, trabajar algo, compartir algo, recibir o dar hospitalidad parcial, pero no construir allí una expectativa de profundidad o permanencia que el lugar no puede sostener.

Antes, Martín sufría mucho intentando convertir algunos hostales en casa. Ahora empezaba a entender que aceptar la naturaleza de un vínculo también es una forma de respeto.

Hay relaciones que funcionan mejor con horarios claros, temas acotados, propósitos definidos y menor demanda afectiva. No son menos dignas. Solo piden otra distancia.

Nombrarlo así le devolvió paz. Porque dejó de exigirles a ciertos encuentros lo que no estaban llamados a dar.

Museo

La categoría que más ternura le dio fue la del museo.

Personas, relaciones o experiencias que no están hechas para ser vividas desde la convivencia ni la posesión, pero sí desde la contemplación, el aprendizaje o la admiración.

Martín se dio cuenta de cuántas veces había sufrido queriendo tocar lo que estaba llamado a mirarse. O queriendo construir vida cotidiana con algo que, en realidad, venía a inspirarlo, no a pertenecerle.

Al ponerle nombre a eso, algo en él bajó de ansiedad.

No todo lo que conmueve tiene que volverse hogar.

No todo lo valioso tiene que volverse proyecto compartido.

No todo lo hermoso tiene que volverse tuyo.

Hay vínculos que son museo: se visitan con respeto, enseñan, amplían, dejan huella. Pero pedirles habitación permanente es dañar la naturaleza de lo que ofrecen.

Esa comprensión afinó mucho su deseo.

Zona de guerra

Y también estaban las zonas de guerra.

Martín tardó en aceptarlo, pero había vínculos o dinámicas que no pedían más comprensión, ni más paciencia, ni una conversación adicional bien intencionada. Pedían distancia, resguardo y salida.

No porque él quisiera volverse duro. Porque ninguna vida florece en un campo minado.

Había relaciones donde cada acercamiento dejaba más confusión, más desgaste, más herida sistemática. Lugares donde el diálogo no construía puente, sino que abría nuevas trincheras. Escenarios donde seguir insistiendo en nombre del amor, la historia o la culpa ya no era nobleza: era abandono de sí.

Martín no llegó a esta conclusión con facilidad. Le costó duelo. Le costó desapego. Le costó desmontar una vieja fantasía: la de que todo lo importante puede salvarse si uno pone suficiente conciencia.

No es cierto.

La madurez también consiste en saber cuándo una salida protege más vida que una permanencia heroica.

Clasificar no es condenar

Lo que más alivió a Martín fue entender que esta cartografía no fijaba a nadie para siempre.

No estaba catalogando personas de forma definitiva. Estaba leyendo dinámicas: Una relación puede ser hostal hoy y, con tiempo, verdad y acuerdos, volverse casa.

Una casa puede volverse museo por una etapa. Un museo puede abrirse un poco más.

Y una zona de guerra, si hay trabajo real, podría dejar de serlo. O no.

Lo importante no era inmovilizar. Era dejar de romantizar.

Nombrar bien la distancia para orientar mejor la energía.

Eso cambió mucho su forma de entrar y salir de los vínculos. Menos culpa, menos idealización, menos exigencia difusa. Más claridad, más respeto, más gobierno.

El horizonte en obra

Después de ordenar la cartografía de relaciones, la azotea le mostró otra capa: el proyecto.

No solo el afectivo. El vital.

Martín había pasado muchos años viviendo entre lo urgente y lo importante sin terminar de darles un orden estable. A veces se llenaba de tareas y le faltaba dirección. Otras veces tenía intuiciones grandes, pero sin forma suficiente para sostenerlas. Había momentos en que todo parecía muy significativo, y otros en que cualquier cosa nueva le robaba foco.

Desde la azotea empezó a hacerse otras preguntas:

¿Hacia dónde quiero orientar energía en los próximos meses?

¿Qué merece cuidado sostenido y qué merece poda?

¿Qué quiero cultivar, no solo resolver?

¿Qué vientos tengo a favor y cuáles conviene dejar de pelear?

¿Qué cosas sostienen mi ciudad y cuáles solo la dispersan?

Eso le dio un tono distinto a su relación con el futuro. Menos fantasía. Más diseño.

Vientos, faros y huertos

La imagen que más le sirvió fue esta: vientos, faros y huertos.

Los vientos eran las condiciones del contexto. Lo que ayuda o dificulta. Lo que depende de él y lo que no. Su energía disponible, el momento vital, ciertas demandas inevitables, ciertas pérdidas recientes, ciertas oportunidades reales, ciertos límites del presente.

Durante mucho tiempo, Martín había vivido peleando con vientos que no controlaba. O ignorándolos. Ahora empezaba a leerlos.

Los faros eran sus frases de orientación. Pocas. Claras. No eslóganes, sino criterios.

Esto sí.
Esto no.
Por esto.

Le sorprendió cuánto orden produce en una vida tener tres frases verdaderas en vez de veinte aspiraciones nobles sin jerarquía.

Y los huertos eran los proyectos a cultivar. No ideas sueltas. No entusiasmo momentáneo. Aquello que de verdad quería sembrar y cuidar en un horizonte realista.

No demasiados. Los suficientes.

Aprendió que querer cultivar todo a la vez es una forma elegante de no cuidar nada bien.

Agenda que respira

Otra transformación vino cuando Martín empezó a tratar el tiempo con más sabiduría.

Ya no todo podía entrar.
Ya no todo debía crecer en la misma estación.
Ya no toda oportunidad merecía sí.
Ya no todo proyecto urgía.

Empezó a mirar su agenda como un territorio vivo, no como una lista infinita.

Había momentos de preparar suelo.
Otros de iniciar.
Otros de consolidar.
Otros de cosechar y cerrar.
Eso lo volvió menos ansioso y más fiel al proceso.

Porque entendió que la azotea no es solo mirador, también es calendario.

Y una vida que respira necesita estaciones.

La reunión de terraza

Martín se regaló entonces una práctica sencilla: una vez por semana subía -a veces literalmente, a veces solo en la libreta- a hacer su reunión de terraza.

No duraba mucho. Pero le ordenaba el alma. Se preguntaba:

¿Cómo está hoy mi energía?
¿Qué se volvió visible esta semana?
¿Qué decisión necesito tomar?
¿Qué necesito podar?
¿Qué conviene proteger la próxima semana para no romper servicios básicos?

Le ayudó mucho.

Porque dejó de vivir solo dentro del movimiento y empezó a incluir revisión, dirección y descarte.

El descarte fue especialmente importante.

Martín había vivido años creyendo que renunciar a ciertas cosas era fracasar. Ahora empezaba a entender que descartar a tiempo también es una forma de inteligencia amorosa.

No todo proyecto merece continuidad.
No toda idea necesita desarrollo.
No toda posibilidad requiere compromiso.

A veces la habitabilidad del futuro depende tanto de lo que eliges como de lo que podas.

Decir no al futuro también es cuidado

Esto afinó algo decisivo: su capacidad de decir no.

No solo a personas. A futuros posibles. A compromisos que rompían sus servicios básicos. A proyectos que tocaban demasiado poco sentido. A vínculos que ya no tenían sinergia con la vida que quería cultivar. A exploraciones que podían esperar una estación mejor.

Eso no lo volvió menos generoso. Lo volvió menos disperso. Y una vida menos dispersa empieza a ser mucho más habitable.

Lo que Martín estaba aprendiendo

A esta altura, Martín ya sabía algo que antes no sabía vivir: que no toda cercanía merece la misma profundidad; que clasificar vínculos sin culpa devuelve mucha paz; que la distancia justa también es una forma de amor; que el futuro necesita criterio, no solo entusiasmo; que sembrar implica elegir y podar; que el horizonte no se descubre únicamente, también se diseña; y que después de trabajar la memoria, el alma necesita dirección para no volver a girar en círculos alrededor de lo ya comprendido. Eso lo estaba cambiando. Lo hacía más claro sin endurecerlo. Más tierno sin confundirse. Más capaz de admirar sin poseer. Más libre para salir sin culpa de ciertos campos minados.

Más responsable con la energía que invertía. Más dispuesto a cultivar pocos huertos, pero de verdad.

Y desde ahí aparecía el siguiente movimiento.

Porque una vez que la ciudad tiene sótano ventilado y azotea habitable, surge una pregunta más grande:

¿qué ofrezco al mundo desde esta casa?

¿qué trama de sentido sostiene mi vocación?

¿cómo se entrelazan mis dones, mis límites, mi servicio y mi manera de habitar?

TERCERA PARTE



Regresar con Oficios que perduran

Tercera parte

Regresar con oficios que perduran.

Navegación y legado de habitabilidad

Toda travesía verdadera necesita un regreso.

No se vuelve al mismo lugar siendo el mismo. No se vuelve con las manos vacías. No se vuelve solo con ideas. Se vuelve con oficio.

Martín ha recorrido ya un largo camino. Aprendió a leer su clima antes de que la tormenta hablara por él. Aprendió a poner límites sin confundirlos con dureza. Aprendió a reconocer qué vínculos eran casa, cuáles hostales, cuáles museos y cuáles pedían salida.

Aprendió a revisar las leyes reales que gobernaban su vida, a cuidar los servicios básicos de su ciudad interior, a transformar residuos emocionales y a activar rutas de cuidado cuando el riesgo subía.

También bajó al sótano y subió a la azotea: miró sus cimientos y empezó a ordenar su horizonte.

Todo eso importa.

Pero el viaje no termina ahí.

Porque una vida habitable no se mide solo por lo que comprende, ni siquiera solo por lo que practica. También se mide por lo que sabe sostener en el tiempo y por lo que deja disponible para otros cuando ya no está explicando, guiando o corrigiendo.

De eso trata esta tercera parte.

Si la primera parte nos enseñó a leer la arquitectura de la ciudad interior, y la segunda a convertir esa comprensión en oficio cotidiano, esta tercera parte nos preguntará algo más maduro: cómo navegar con lo aprendido y cómo dejar un legado de habitabilidad.

Navegar no significa aquí heroicidad ni grandilocuencia. Significa orientación humilde. Capacidad de ajustar el rumbo cuando cambia el viento, de no perder el norte en medio del movimiento, de hacer pequeñas correcciones sostenidas en lugar de esperar grandes salvaciones de último momento.

Legado tampoco significa monumento.

No se trata de dejar frases brillantes ni recuerdos admirables. Se trata de dejar pistas confiables.

Formas de cuidado que otros puedan leer y usar. Puentes que sigan tendiéndose. Plazas que no se apaguen. Refugios que se abran a tiempo. Leyes breves que protejan la dignidad aun en tu ausencia. Lenguaje que ayude a orientarse cuando vuelva la confusión.

Eso empieza siempre en lo pequeño.

Una pregunta bien hecha que cambia una conversación.
Una práctica que se vuelve costumbre compartida.
Una forma de reparar que deja escuela.
Una pausa a tiempo que evita daño largo.
Una palabra-señal que ordena el caos antes de que crezca.
Una manera de entrar, salir, agradecer, corregir o pedir ayuda que otros aprenden casi sin darse cuenta.

Martín empieza a comprender aquí que la habitabilidad nunca fue solo un asunto privado.

Lo que practica, enseña.
Lo que repite, modela.
Lo que repara, deja huella.
Lo que nombra, crea cultura.

Por eso esta tercera parte no abre con más mapa ni con más teoría. Abre con bitácora. Con preguntas de navegación. Con ritmo de regreso. Con prácticas que sostienen. Con la conciencia de que la ciudad interior que uno aprende a habitar no termina en uno mismo: irradia.

Aquí seguiremos contando con nuestras claves de fondo.

La ciencia recordará que el rumbo se corrige con macroajustes sostenidos más que con impulsos extraordinarios.

La memoria ancestral seguirá enseñando a leer señales simples: cómo entra el otro, cómo cambia el clima de una casa, cuándo conviene hablar y cuándo ventilar primero.

Lo cotidiano pondrá en la mesa lo indispensable: un vaso de agua a tiempo, una pausa, una libreta, una conversación de seguimiento.

Y lo trascendente seguirá cuidando la orientación: para qué vale la pena sostener este camino, qué sentido lo vuelve más que técnica, qué servicio lo abre a algo más grande que la propia comodidad.

Debajo de todo seguirá latiendo lo que ya aprendimos a escuchar: hay un orden implicado en los vínculos, en los hábitos y en las decisiones que el diálogo paciente puede revelar; donde ponemos la atención, se reorganiza la energía de la experiencia; y cuando el foco cambia con verdad, la escena entera puede reproyectarse sin violencia.

Esta tercera parte pedirá, entonces, menos grandiosidad y más continuidad. No buscará perfección, buscará permanencia.

Si un servicio falla, volver a encenderlo.
Si una frontera se desgasta, volver a decirla con calma.
Si un puente cruje, ajustar la viga.
Si el rumbo se nubla, volver a la bitácora y preguntar de nuevo.

Porque navegar no evita la tormenta.
Lo que hace es darte regreso.

Y legar habitabilidad no significa dejar un sistema cerrado. Significa dejar prácticas vivas, preguntas fértiles, señales comprensibles y modos de cuidado que otros puedan encarnar con su propia voz.

Con ese espíritu abrimos esta tercera parte.

No para coronar el viaje, para volverlo transmisible.

No para cerrar con una conclusión brillante, para entrar en una madurez más sobria: la de quien ya no solo quiere vivir de otro modo, sino ayudar a que ese modo de vivir pueda sostenerse, compartirse y permanecer.

Por eso comenzamos aquí con una pregunta esencial:

¿Qué ofreces al mundo desde la ciudad interior que has aprendido a habitar, y cómo se teje eso con lo que el mundo necesita sin romperte por dentro?

HABITABLES



Distancia y Permanencia

Capítulo 14

Cuatro faros para decidir distancia y permanencia

Cuerpo, voz, reparación y deriva

Hay decisiones que Martín ya no quería tomar solo con la cabeza.

Durante mucho tiempo lo había hecho así. Pensaba, evaluaba, justificaba, comparaba, daba vueltas, intentaba ser razonable. A veces acertaba. Otras no. Pero cada vez le resultaba más evidente que ciertas decisiones no se dejaban iluminar del todo desde la lógica sola.

Quedarse o irse.
Abrir más o cerrar un poco.
Insistir en un vínculo o bajar exposición.
Apostar por un proyecto o dejarlo ir.
Dar más tiempo o aceptar que la deriva ya estaba diciendo algo.

En ese tipo de decisiones, la cabeza servía. Pero no bastaba.

Porque también decidía el cuerpo.

Y decidía la voz.
Y decidía la historia de las reparaciones posibles.
Y decidía, sobre todo, una pregunta más grande y más honesta: ¿Quién me voy volviendo allí?

Martín llegó a esta comprensión no por teoría, sino por desgaste. Había pasado demasiadas veces por relaciones, proyectos y espacios que podía explicar bien, incluso defender con argumentos razonables, pero donde algo en él se iba apagando, tensando o encogiendo sin pedir permiso.

Ya no quería seguir llamando madurez a la capacidad de aguantar lugares que lo deformaban lentamente.

Por eso empezó a darse otra herramienta.
No un sistema de puntuación.
No una fórmula infalible.
Una brújula.
Cuatro faros.

El primer faro: el cuerpo

Martín había tardado años en tomar en serio lo que el cuerpo sabía antes que su discurso.

No porque no lo sintiera. Porque había aprendido a corregirlo demasiado rápido.

Si algo le tensaba el pecho, se decía que estaba exagerando.

Si un encuentro le dejaba el estómago contraído, pensaba que tal vez era cansancio.

Si una conversación le endurecía la mandíbula antes de empezar, asumía que ya se le pasaría.

Muchas veces no se le pasaba.

Y empezó a ver que el cuerpo, sin ser oráculo absoluto, sí era un índice valioso de habitabilidad.

No decía toda la verdad. Pero rara vez mentía del todo.

La escena que se lo dejó claro ocurrió antes de ver a una persona con la que llevaba meses en una relación ambigua. No había conflicto abierto, ni promesa firme, ni claridad suficiente. Había intensidad intermitente, cercanía a ratos, silencios largos y una incertidumbre que Martín venía administrando con más esperanza que paz.

Aquella tarde, antes de salir, se sentó un momento a atarse los zapatos y notó algo que ya conocía demasiado bien: el cuerpo no iba con él.

No estaba emocionado. No estaba sereno. No estaba abierto. Estaba alerta.

El pecho corto. La boca seca. La mandíbula apenas cerrada.

Una mezcla de expectativa y autoprotección que no tenía nada de encuentro descansado.

Podía haber ido igual, como otras veces. Podía haber dicho que toda relación viva produce algo de nervio. Podía haber seguido negociando con el cuerpo.

Pero esta vez no.

Se detuvo y se hizo una pregunta simple: ¿Cómo se siente mi cuerpo cuando estoy allí?

No buscó una gran respuesta. Solo una palabra.

La palabra fue: encogido.

Esa palabra no decidió sola. Pero orientó.

Porque Martín empezó a entender que cuando el cuerpo se expande, respira y encuentra cierta amplitud, suele haber más habitabilidad. Cuando se encoge, se entumece o se prepara demasiado para sostener, justificar o resistir, algo está pidiendo otra entrada, otro límite o quizá otra distancia.

Desde entonces incorporó una práctica breve antes de ciertos encuentros o decisiones: pies en el suelo, tres exhalaciones lentas, una palabra para nombrar el estado corporal.

Amplio.
Tenso.
Neutral
Cerrado.
Disponible.
En alerta.

No era poca cosa. Nombrar el cuerpo le devolvía verdad sin drama.

El segundo faro: la voz

La segunda claridad vino por la voz.

No por lo que decía, sino por cómo podía o no podía decirlo.

Martín empezó a observar algo que antes no había trabajado con suficiente profundidad: en ciertos lugares su voz llegaba entera. En otros, llegaba recortada. En algunos vínculos podía decir sí o no sin perder centro. En otros, su voz pedía permiso para existir. A veces el silencio que ofrecía era cuidado. Otras, era miedo disfrazado de prudencia.

Eso también orientaba.

Lo vio con mucha claridad en una reunión de trabajo con personas a las que respetaba mucho. El proyecto era interesante, incluso afín a algo que quería construir. Pero cada vez que proponía una idea, sentía que debía acolcharla demasiado. Explicarla de más. Justificarla antes de haber terminado de decirla. Y cuando algo no le cerraba, no lograba poner el límite con sencillez; sentía que o sonaba duro o quedaba demasiado tibio.

Al salir de esa reunión caminó varias cuadras con una incomodidad conocida.

El problema no era solo el proyecto. Era lo que el proyecto hacía con su voz.

Esa noche escribió en su libreta: Allí hablo, pero no termino de hablar. Allí me explico más de lo que me expreso. Allí mi No llega tarde.

La frase fue dura. Y útil.

Porque entendió que la voz también es índice de habitabilidad.

No se trata de hablar mucho. Se trata de poder hablar entero.

De que el sí no salga por compresión. De que el No no llegue con culpa vieja.

De que la pausa no sea castigo ni desaparición.

De que la pregunta no tiemble por miedo a incomodar.

Desde entonces, antes de ciertos encuentros, Martín empezó a ensayar dos frases simples para sí mismo: Hoy quiero hablar de esto y puedo parar si necesito. Si algo me excede, voy a pedir una pausa y retomar mejor.

No las decía siempre en voz alta. Pero necesitaba oírlas dentro para no llegar prestado a su propia voz.

Y poco a poco entendió algo importante: donde la voz puede afirmarse sin violencia ni borrarse por temor, suele haber más aire.

El tercer faro: la reparación

El tercer faro fue quizá el más decisivo.

Porque Martín ya había aprendido que no todo vínculo se mide por su momento amable. También se mide por lo que ocurre cuando algo se quiebra.

Ahí se ve mucho.

¿Qué pasa cuando hay una falla?

¿Hay regreso?

¿Hay hechos?

¿Hay seguimiento?

¿Lo roto encuentra manos que vuelven?

¿O todo queda en arrepentimiento verbal, promesa emotiva o desgaste administrado hasta el próximo episodio?

Martín había vivido ambos mundos.

Relaciones donde cada quiebre se volvía una escena larguísima, intensa, dolorosa, llena de declaraciones, pero con poca evidencia posterior. Y otras donde, aun con errores, había capacidad de decir: hice esto, impactó así, quiero reparar de esta manera, lo revisamos tal día.

La diferencia era enorme.

Empezó a entender que la posibilidad de habitar un vínculo no depende de que nada falle. Depende mucho más de la calidad de su reparación.

Lo vio con claridad en su relación con Laura. No era una relación perfecta. Fallaban. Llegaban tarde a algunas cosas. Se herían en otras. Pero algo había empezado a cambiar: ya no se quedaban solo en la emoción del quiebre. Había hechos. Había revisión. Había pequeños cumplimientos sostenidos que

devolvían confianza sin necesidad de grandes discursos.

Eso hizo que Martín se preguntara, cada vez con más nitidez: Cuando algo se quiebra aquí, ¿hay posibilidad real de reparación?

Si la respuesta era sí, aunque costara, había obra posible.

Si la respuesta era no -o si había solo remordimiento performativo, explicaciones brillantes o arrepentimiento sin evidencia-, entonces la permanencia necesitaba ser revisada.

Martín aprendió a no negociar ese faro.

Porque comprendió que, sin reparación verificable, la habitabilidad se vuelve fantasía.

El cuarto faro: la deriva

El faro más hondo fue el último.
No preguntaba por el episodio.
Preguntaba por la trayectoria.

¿Quién me voy volviendo allí?

Esa pregunta le cambió la vida.

Porque le permitió dejar de evaluar ciertos vínculos o espacios solo por lo que prometían, por lo que significaban o por la intensidad con que los vivía. Empezó a evaluarlos también por su deriva.

¿Me vuelvo más presente o más justificativo?
¿Más generoso o más ansioso?
¿Más claro o más confundido?
¿Más tierno o más defensivo?
¿Más verdadero o más pequeño?
¿Más yo o más actuado?

La deriva no se ve en una tarde. Se ve en el tiempo.

Y Martín se dio cuenta de que había espacios donde, sin ser catastróficos, se iba volviendo alguien que no quería seguir siendo. Más reactivo. Más inseguro. Más necesitado de aprobación. Más cansado de administrar el vínculo que de vivirlo.

Y también había otros donde, aun con trabajo, se volvía más exacto, más amplio, más confiable, más él.

Eso fue revelador.

Porque dejó de preguntar solo:

¿esto me gusta?
¿esto me duele?
¿esto me conviene?

Y empezó a preguntar algo más maduro:

¿Qué versión de mí cultiva este lugar?

No siempre la respuesta fue fácil. Pero fue profundamente orientadora.

Cómo usar la brújula sin volverla catecismo

Martín no quiso convertir los cuatro faros en un catecismo frío.

No se trataba de puntuar personas.
Ni de simplificar lo complejo.
Ni de convertir toda duda en diagnóstico.
Se trataba de orientar distancias y permanencias con más verdad.

Por eso empezó a usarlos como puntos cardinales, no como sentencia.

Si tres faros estaban bastante claros y uno titubeaba, avanzaba con prudencia y dejaba esa duda a la luz.

Si dos o más se inclinaban hacia el desgaste, bajaba exposición y observaba mejor.

Si los cuatro se encendían en rojo o en opacidad sostenida, no seguía negociando contra sí mismo.

Aprendió, también, algo muy valioso: a veces la brújula no lleva a quedarse. Lleva a salir con dignidad.

Y eso no es fracaso.
Es respeto por la vida.

Escenas de azotea

Hubo varias escenas donde esta brújula le ahorró a Martín largos desvíos.

Una cita donde el cuerpo se encogía, la voz pedía permiso, no había historia real de reparación y la deriva lo dejaba cada vez más pequeño. No necesitó condenar a nadie. Solo dejar de insistir.

Un proyecto que exigía mucho, sí, pero donde el cuerpo se expandía, la voz encontraba lugar, los errores se reparaban y la deriva lo volvía más exacto y más vivo. Ahí pudo quedarse y construir.

Una zona que seguía llamándolo desde la vieja fantasía de "esta vez será distinto", pero donde la mandíbula se armaba sola, la voz se defendía antes de empezar, no había reparación posible y la deriva lo dejaba una vez más en versión mínima. Ahí eligió ruta azul y salida.

Esas decisiones no siempre fueron fáciles. Pero sí más limpias.

Los compases de sostén

Martín entendió, además, que una brújula sin ritmo sirve poco.

Por eso empezó a practicar compases breves que sostuvieran el rumbo.

Un compás diario:

¿cómo está hoy el clima?, ¿qué límite necesito cuidar?, ¿qué quedó abierto que conviene reparar?

Un compás semanal: ¿qué me sostuvo?, ¿dónde me apagué?, ¿qué pequeña acción mueve la aguja?

Un compás mensual: ¿qué sigue vivo?, ¿qué ya no va?, ¿qué necesita cierre, poda o nueva forma?

No era rigidez.
Era cadencia.

Le ayudó a no vivir de impulsos. A no depender solo de estados emocionales intensos para hacer ajustes importantes. A no dejar que el entusiasmo del inicio reemplazara la verificación.

La música de una vida habitable no se toca una sola vez. Se practica.

Martín empezó a vivir así.

No perfecto.
Con ritmo.

Lo que Martín estaba aprendiendo

A esta altura, Martín ya sabía algo que antes solo podía presentir: que el cuerpo también decide; que la voz revela cuánta libertad hay en un vínculo o un espacio; que la reparación separa lo habitable de lo meramente prometedor; que la deriva muestra quién se está volviendo uno allí; y que no toda distancia es frialdad ni toda permanencia es amor.

Eso lo estaba haciendo más fino.

Más capaz de quedarse donde la vida crecía.

Más dispuesto a salir donde la vida se empequeñecía.

Más libre para leer sin idealizar.
Más sereno para elegir sin tanta culpa.
Más responsable de su norte.
Y desde ahí se abría la siguiente pregunta.

Si ya podía leer mejor qué vínculos y proyectos favorecían su verdad, entonces tocaba ir más allá del discernimiento relacional y entrar en una pregunta todavía más honda: ¿qué está llamado a ofrecer al mundo desde la ciudad interior que ha venido construyendo? ¿Qué trama de sentido sostiene su vocación sin romperlo por dentro?

HABITABLES



Inventario de Habitabilidad

Capítulo 15

Inventario de Habitabilidad

Lo que en ti ya sabe volver a casa

Martín entendió, al llegar aquí, que no se había convertido en otra persona.

Y, sin embargo, sí.

No era alguien nuevo en el sentido ingenuo de la palabra. Seguía teniendo su historia, sus fragilidades, sus estaciones, sus viejas zonas sensibles, sus días de cansancio y sus puntos ciegos. Pero ya no se habitaba igual.

Eso era lo decisivo.

Había aprendido a escuchar antes de desbordarse.

A distinguir entre una tormenta y una estación.
A poner límites sin convertirlos en castigo.
A mirar vínculos sin romantizar ni endurecerse.
A reparar con hechos.
A cuidar su energía como infraestructura y no como lujo.
A bajar al sótano sin espectáculo.

A subir a la azotea sin fantasía.
A leer, en el cuerpo, en la voz, en la deriva y en la calidad de la reparación, el nivel de verdad de aquello que estaba viviendo.

No había llegado a la perfección. Había llegado a algo más humano y más estable: una manera más habitable de estar en sí mismo.

Y eso merecía inventario.
No para sacar nota.
No para exhibirse.
No para declararse terminado.

Inventario para reconocer qué se ha vuelto ya costumbre viva, qué sigue en obra, qué necesita mantenimiento, qué pide poda y qué, por fin, puede llamarse casa.

No eres muralla ni vitrina

Hubo un tiempo en que Martín confundió fortaleza con cierre.

Creyó que cuidarse era endurecerse.
Que sostenerse era no necesitar demasiado.
Que mostrarse poco lo volvía más seguro.
Que controlarse era habitarse.

Ahora sabía algo más fino.

No era muralla.
Tampoco vitrina.
No estaba llamado a blindarse del mundo ni a exhibirse para ser validado por él.

Era casa. Casa con ventanas que saben leer el cielo. Con puertas que abren sin entregarlo todo y cierran sin herir. Con barandas donde antes había precipicio. Con refugios donde antes solo había aguante. Con plazas donde la palabra puede respirar. Con un sótano que ya no gobierna solo desde la sombra. Con una azotea donde el horizonte ya no se confunde con ansiedad.

Ese cambio de imagen le hizo bien.

Porque dejó de pedirle a la vida que lo volviera impenetrable. Y empezó a pedirle algo más digno: que lo ayudara a ser habitable sin perder profundidad.

El clima ya no manda solo

Martín seguía teniendo días nublados. Eso no cambió.

Lo que cambió fue otra cosa: ya no llegaban todos

sin nombre.

Había aprendido algo de sus mares.

Sabía cuándo recoger velas.

Sabía cuándo no convenía discutir de noche.

Sabía cuándo una sequía pedía cuidado y no desprecio.

Sabía cuándo una tormenta era solo del día y cuándo estaba tocando una zona más vieja.

Eso le dio gobierno. No control absoluto. Gobierno.

La diferencia es enorme. Porque el control quiere eliminar la variación. El gobierno aprende a leerla, regularla y acompañarla sin negarla.

Martín ya no necesitaba prometerse verano eterno. Le bastaba con saber que llevaba faro y barómetro.

Los bordes ya no son castigo

Otra parte del inventario fue reconocer cómo habían cambiado sus límites.

Antes muchas veces llegaban tarde. O llegaban duros. O no llegaban.

Ahora empezaban a parecerse más a orillas que a muros.

Bordes nítidos y amables.
No para expulsar.
Para orientar.

Había aprendido a decir hasta aquí sin odiar al otro, ni odiarse a sí mismo, por necesitar ese borde. Había comprendido que un límite no rompe por sí solo un vínculo maduro; más bien lo vuelve más legible. Y había dejado de confundir culpa con generosidad.
Eso también era habitabilidad.

Que la ternura no se vuelva invasión.
Que la claridad no se vuelva crueldad.
Que el cuidado no exija desaparición.

La ciudad ya tiene plazas y refugios

Martín miró también sus vínculos con otra gratitud.

No todos estaban resueltos.
No todos eran casa.
No todos seguirían.

Pero ahora sabía algo que antes no sabía vivir: la vida en común necesita lugares, puentes.

plazas, refugios.

Espacios para hablar antes de llegar tarde. Ritos pequeños para agradecer lo concreto. Modos de reparar que no dependan solo de intensidad emocional, sino de hechos y seguimiento.

Había aprendido a no esconder los vidrios rotos bajo la alfombra del orgullo. A veces llegaba tarde igual, sí. Pero ya no quería dejar las grietas administradas como si fueran paisaje inevitable.

Nombrar.
Enmendar.
Aprender.
Volver.

Eso había empezado a convertirse en cultura.

Los servicios siguen encendidos

Martín no quería olvidar algo esencial: buena parte de su nueva habitabilidad no provenía solo de mayor conciencia, sino de haber dejado de despreciar lo básico.

Dormir.
Comer.
Pausar.

Respirar.
Caminar.
Hacer silencio.
Volver a una pregunta de sentido.

Los servicios públicos del alma seguían siendo humildes. Y por eso mismo, decisivos. Había entendido que una ciudad interior con los tanques vacíos no sostiene bien ni el amor, ni la paciencia, ni la reparación, ni la verdad. Cuidar esos servicios ya no le parecía concesión, le parecía responsabilidad.

Ya no desprecia lo pequeño

Otro signo de cambio fue su relación con la práctica. Antes quería grandes saltos. Ahora respetaba los compases.

Un gesto diario.
Una revisión breve.
Una verificación semanal.
Un cierre mensual.
Una reparación preventiva.
Una gratitud concreta.

Le impresionaba cuánto cambia una vida cuando uno deja de esperar una transformación espectacular y empieza a honrar la repetición de lo que

verdaderamente sostiene.

La habitabilidad, entendió, no se declara, se practica. Y la práctica no luce siempre desde afuera. Pero desde adentro reorganiza todo.

Eres integración

En algún momento del camino, Martín había vivido fragmentado.

El cuerpo, por un lado.
La mente por otro.
La emoción negada o sobreactuada.
El espíritu relegado a momentos especiales o discursos elevados sin mucha encarnación.

Ahora no podía decir que viviera integrado de manera perfecta. Pero sí que empezaba a conversar más consigo mismo. Cuerpo, mente, emoción y sentido ya no competían tanto. Podían sentarse a la misma mesa. Y eso era mucho. Porque una persona se vuelve habitable, también, cuando deja de vivir como si sus partes fueran enemigos con distinto idioma.

Un vistazo sin juicio

Para cuidar esta nueva casa, Martín empezó a usar un inventario sobrio.

No todos los días.
No como obsesión.
Como práctica de verdad.

Elegía algunos vínculos o espacios importantes y los miraba desde tres preguntas: ¿Hay seguridad? Respeto, no humillación, no miedo instalado como sistema. … ¿Hay cuidado? Límites que respiran, manos que sostienen, formas que no degradan. … ¿Hay sentido? Algo que nutre, orienta y hace que estar ahí no sea solo utilidad, costumbre o desgaste. No se trataba de clasificar personas de una vez y para siempre. Se trataba de leer dinámicas.

A veces el mapa mostraba verde y eso invitaba a sostener y agradecer. A veces mostraba un hostal digno: útil, valioso, pero con bordes claros. A veces un museo: algo para contemplar sin poseer. Y a veces, si cualquiera de esas dimensiones se encendía sostenidamente en rojo, Martín ya sabía que tocaba otra cosa: ruta azul, salida, ayuda, duelo.

La diferencia era que ahora podía leer sin tanto autoengaño.

La práctica semanal

Una vez por semana, Martín se sentaba unos minutos con esa cartografía. No siempre con ganas. Pero casi siempre con fruto.

Elegía tres vínculos o espacios que estuvieran vivos en ese momento. Los miraba desde seguridad, cuidado y sentido. Los afinaba con sus cuatro espejos: cuerpo, voz, reparación y deriva. Y elegía una sola micro acción por cada uno.

No cinco.
No un rediseño total.
Una.
Un mensaje honesto.
Un límite más claro.
Menos exposición.
Un agradecimiento.
Una conversación pendiente.
O, a veces, una despedida interior.
Después dejaba fecha de revisión.

Eso hacía una diferencia enorme. Porque la habitabilidad no vive bien de intenciones sin seguimiento.

Cerrar ciclo sin teatralidad

Cada mes, además, Martín hacía algo que antes no hacía: cerrar ciclo.

No con ceremonia solemne.
Con lápiz y calendario.
Tres aprendizajes.
Dos descartes elegantes.
Un ritual que se queda.

Se preguntaba también algo simple y fuerte: ¿Qué hábito visible produjo qué evidencia? Y desde ahí, ¿qué historia nueva empiezo a contarme sobre quién soy?

Ese traslado fue poderoso. Porque dejó de decirse cosas como "yo soy así" desde la resignación, y empezó a nombrarse desde evidencias más humildes y más ciertas:

soy alguien que vuelve;
soy alguien que ya no deja ciertos residuos sin tratar;
soy alguien que repara antes;
soy alguien que sabe salir antes de arrasarse;
soy alguien que empieza a ofrecer más casa que intemperie.

No era autoayuda. Era identidad encarnada.

Volver no es empezar de cero

Una de las últimas lecciones del camino fue esta: cuando se desviaba, ya no sentía que todo se había perdido.

Antes sí.

Un mal día.
Una semana desordenada.
Un límite roto.
Un servicio caído.
Y la vieja narrativa aparecía: otra vez empezando, otra vez fallando, otra vez desde cero.

Ahora no.

Ahora sabía hacer rondas de repique.
Volver sin volver a cero.
Dos días de invierno breve.
Descanso, agua, sueño, menos ruido.
Luego dos micro prácticas.
Luego una evidencia visible.
Luego cosecha.

No era poca cosa. Porque una de las formas más

serias de habitabilidad es saber regresar sin convertir cada desvío en condena.

Al bajar la luz del porche

Finalmente, Martín entendió que todo este reflexionar no le había enseñado a ser impecable. Le había enseñado algo más útil y más tierno: a dejar una luz encendida.

Una luz de porche.

Una señal discreta de que en él se puede entrar con más verdad que antes. De que ya sabe algo del clima, algo de los bordes, algo de la reparación. De que ya no confunde tanto intensidad con destino. De que sabe volver. De que sabe preguntar. De que sabe pausar. De que no promete cielos eternamente despejados, pero sí manos entrenadas para no inundarse por dentro cuando llueve.

Eso, al final, era la verdadera ganancia.

No una identidad heroica.
No una teoría brillante.
No un personaje resuelto.
Una casa.

Una casa más clara, más respirable, más humilde, más firme.

Una casa donde la vida puede suceder sin tanta violencia.

Una casa capaz de ofrecer hospitalidad sin perderse y límites sin perder ternura.

Lo que queda

Y quizá eso sea, al final, un humano habitable.

No alguien perfecto.
No alguien siempre en calma.
No alguien sin grietas.
Sino alguien que, al llegar, trae un poco de suelo para nuestros pasos.

Y al despedirse, deja un poco de cielo sobre nuestra frente.

Alguien que convierte la vida en casa. Y la casa en un lugar donde la verdad puede hablar, el cuidado puede quedarse, el límite puede proteger y la reparación puede devolver dignidad.

Martín no terminó aquí su camino. Nadie lo hace. Pero sí llegó a un punto en el que podía decir, sin grandilocuencia y sin vergüenza: ahora sé mejor cómo

volver a mí sin perderme, cómo estar con otros sin borrarme, y cómo cuidar la vida que se me ha dado para que no se vuelva inhabitable.

Y eso, para una obra como esta, ya es mucho.

Es principio.
Es oficio.
Es legado.

HABITABLES



Encender la luz

Epílogo · Encender la luz del porche

Cuando empezamos, Martín apenas intuía que su vida interior tenía clima, leyes, grietas y ritmos propios.

Vivía más cerca de la función que de sí mismo. Respondía antes de sentir. Sostenía antes de preguntarse qué lo sostenía a él. Cumplía, decidía, resolvía. Y, sin embargo, algo en su mundo interior ya se había vuelto inhóspito.

Ese fue el comienzo. No el de una caída espectacular. El de un reconocimiento.

A lo largo de este camino, Martín no aprendió a volverse perfecto. Aprendió algo más serio: a no seguir viviendo de espaldas a su propia casa.

Aprendió a leer el clima antes de quedar tomado por él.

Aprendió a poner bordes donde antes solo había aguante o retirada.

Aprendió a distinguir entre vínculos que nutren, vínculos que hospedan, vínculos que solo se contemplan y vínculos de los que hay que salir a tiempo.

Aprendió a revisar las leyes reales que gobernaban

su vida.

Aprendió a cuidar sus servicios básicos, a transformar residuos emocionales, a reconocer alertas tempranas, a bajar al sótano sin dramatizar y a subir a la azotea sin fantasía.

Lo más importante, sin embargo, no fue ninguna técnica. Fue esto: dejó de ser extranjero en sí mismo.

Eso no significa que ya no tenga miedo.

No significa que no vuelva a cansarse, equivocarse o perder el norte por momentos.

Significa que ahora sabe mejor cómo volver.

Y una vida cambia mucho cuando alguien aprende a volver a sí con más verdad que violencia.

Ese es, quizá, el corazón de Humanos Habitables.

No fabricar una versión impecable de uno mismo.

No alcanzar una pureza emocional imposible.

No blindarse del dolor.

Sino volver habitable el mundo interior.

Crear suficiente seguridad para no vivir siempre a la defensiva.

Suficiente cuidado para que la fragilidad no sea humillada.

Suficiente sentido para que la vida no se reduzca a

resistencia, función o agotamiento.

Martín llega al final de sus reflexiones con más casa que al principio.

No porque todo esté resuelto. Porque ya sabe que una casa se mantiene.

Se ventila.
Se repara.
Se ordena.
Se habita.
Y cuando hace falta, se vuelve a empezar sin volver a cero.

Por eso este final no es cierre total. Es porche. La luz queda encendida. Queda encendida para él, cuando vuelva a perderse un poco y necesite recordar el camino de regreso.

Y queda encendida también para quienes se acerquen a su vida y encuentren en ella algo distinto a lo que él mismo había aprendido a ofrecer antes: no solo eficacia, no solo sostén, no solo presencia cansada, sino clima respirable, leyes visibles, bordes amables y capacidad de reparación.

Pero aquí aparece una verdad más grande. Nadie habita del todo su vida solo.

Esa es la frontera de este libro *Humanos Habitables* y el umbral del siguiente, *Equipos Habitables*.

Porque por más que una persona aprenda a leerse, regularse, cuidarse y orientarse, tarde o temprano su mundo interior se encuentra con otros mundos.

Y en ese encuentro empieza otra tarea, igual de decisiva: aprender a convivir sin colonizar, a cooperar sin borrarse, a sostener acuerdos, a trabajar con diferencias, a crear confianza, a reparar en común, a diseñar espacios donde el talento individual no se pierda en convivencia mal hecha ni la buena intención se ahogue en desorden.

Dicho de otro modo: lo que aquí se trabajó por dentro, ahora tendrá que aprender a volverse entre nosotros.

La casa interior era necesaria. Pero no basta.

Hace falta mesa.
Hace falta conversación.
Hace falta ritmo compartido.
Hace falta estructura para que el encuentro no

dependa solo del entusiasmo, la afinidad o la buena voluntad del momento.

Martín empieza a intuirlo al cerrar esta etapa.

Ya no le alcanza con haber aprendido a habitarse mejor. Empieza a preguntarse cómo se construye un nosotros que no asfixie ni disperse. Cómo se pasa del autogobierno a la cooperación. Cómo se cuida el clima de un grupo. Cómo se sostienen leyes y acuerdos compartidos. Cómo se hace para que la diferencia no rompa, sino enriquezca. Cómo se convierte un conjunto de personas en algo más vivo, más consciente y más competente que una simple suma de individualidades.

Ahí empieza el siguiente movimiento.

Si este libro fue la historia de una persona que dejó de tratar su mundo interior como tierra de nadie, el próximo será la historia de lo que ocurre cuando esa persona descubre que tampoco puede trabajar, amar, crear ni servir bien sin aprender a encontrarse con otros de un modo habitable.

Ese es el paso natural.
Del adentro al entre.

De la casa al nosotros.
De la interioridad a la convivencia.

Porque la civilización no empezó cuando alguien solo sobrevivió. Empezó cuando alguien se quedó con otro. Cuando alguien cuidó, sostuvo, acompañó. Cuando el dolor dejó de ser un asunto puramente individual y apareció una forma de hospitalidad compartida. El fémur curado del que partimos al comienzo no habla solo de una persona que sanó. Habla también de una relación, de una red mínima de cuidado, de una estructura naciente de solidaridad.

Por eso *Humanos Habitables* no podía terminar en el individuo. Tenía que abrir hacia el encuentro.

Martín ya no vuelve a sí para quedarse encerrado en sí. Vuelve a sí para llegar mejor a los otros.

Ese será ahora su aprendizaje. Y quizá también el nuestro.

Cierra, entonces, esta puerta sin apagar la luz.

Lo que aprendiste aquí no termina en ti.
Lo que regulas, afecta.
Lo que nombras, ordena.
Lo que reparas, enseña.

Lo que practicas, crea cultura.

Y el siguiente desafío ya espera del otro lado del umbral: no solo habitarte, sino aprender a construir con otros un espacio donde la vida compartida también pueda respirar.

Ahí comienza *Equipos Habitables*.

HABITABLES



Brújula de bolsillo

Brújula de bolsillo

Una clave breve para volver a casa

Este libro no se escribió para que memorices conceptos. Se escribió para que puedas habitarte mejor.

Aun así, puede ser útil cerrar con una clave sencilla que reúna, en pocas líneas, el espíritu práctico de este camino. No como teoría adicional, sino como recordatorio para los días reales: cuando algo se enreda, cuando no sabes por dónde empezar, cuando necesitas volver a ti sin violencia.

La clave es doble:

BOHM: Escuchar el fondo antes de reaccionar a la forma. Te ayuda a escuchar lo que está debajo de lo visible.

IISSI: Darle forma concreta a lo que ya viste. Te ayuda a traducir esa comprensión en un paso concreto.

Juntas, estas dos llaves te devuelven a una forma más habitable de estar.

1. BOHM

Muchas veces no sufrimos solo por lo que pasó, sino por lo que eso activó debajo.

Una frase.
Un silencio.
Una demora.
Una respuesta seca.
Un gesto.

La forma visible aparece primero. Pero debajo de esa forma suele haber algo más: una suposición, un miedo, una necesidad no dicha, una herida vieja, una expectativa no conversada. La práctica inspirada en Bohm parte de ahí: no pelear solo con la forma; escuchar también el fondo.

Preguntas útiles:

- ¿Qué estoy suponiendo aquí?
- ¿Qué podría estar pasando debajo de esto?
- ¿Qué parte de mi reacción viene del presente y cuál viene de más atrás?
- ¿Qué necesito nombrar antes de seguir?

Tres gestos simples:

1) Suspende el impulso de tener razón. En vez de cerrarte en tu versión, di por dentro: *Esto es lo que veo ahora; puede que me falte algo.*

2) Nombra tu suposición. En vez de acusar, pon la hipótesis sobre la mesa: *Asumí que no te importaba. ¿Es así?*

3) Escucha para que emerja. Haz una pausa breve. Respira. Repite lo que entendiste antes de responder.

BOHM no busca hacerte más lento por complicación. Busca hacerte más preciso por profundidad.

2. IISSI

Entender algo no basta si no cambia nada en la práctica.

Por eso esta segunda llave sirve para bajar la comprensión al suelo. IISSI puede leerse así:

1) Intención: ¿para qué entro aquí?

2) Información: ¿qué sé y qué me falta saber?

3) Sentido: ¿qué valor necesito cuidar?

4) Sistema: ¿qué pieza concreta conviene ajustar?

5) Iteración: ¿qué micro acción haré y cuándo la revisaré?

No necesitas pensarlo siempre con esas cinco palabras. Basta con recordar el movimiento: orientarte, aclarar, cuidar, ajustar, verificar.

Preguntas útiles:

- ¿Qué quiero cuidar en esta conversación o decisión?
- ¿Qué parte es hecho y qué parte es interpretación?
- ¿Qué valor no quiero traicionar aquí?
- ¿Qué pequeño ajuste es posible hoy?
- ¿Cuándo voy a revisar si funcionó?

Tres gestos simples:

1) Pon intención antes de entrar.
   Vengo a entender y a cuidar, no a ganar.
2) Separa dato de relato.
   ¿Qué pasó exactamente? ¿Qué estoy agregando yo?
3) Haz un ajuste pequeño y verificable.
   Hoy haré esto. Lo reviso mañana / en una semana.

IISSI no complica. Ordena.

3. Cuando ambas se juntan

BOHM revela. IISSI realiza. Una te ayuda a escuchar mejor. La otra, a actuar mejor. Una evita que confundas

síntoma con verdad completa. La otra evita que te quedes en comprensión sin transformación.

Cuando las practicas juntas, algo cambia:

- reaccionas menos y comprendes más,
- explicas menos y acuerdas mejor,
- prometes menos y verificas más,
- dramatizas menos y reparas más.

Eso es habitabilidad en acto.

4. Tarjeta de bolsillo

Cuando no sepas por dónde empezar, vuelve a estas preguntas:

BOHM

- ¿Qué está pasando debajo de lo visible?
- ¿Qué estoy suponiendo?
- ¿Qué necesito escuchar antes de responder?

IISSI

- ¿Para qué entro aquí?
- ¿Qué es hecho y qué es interpretación?
- ¿Qué valor quiero cuidar?

〉 ¿Qué pequeño ajuste haré hoy?

〉 ¿Cuándo lo revisaré?

5. Una última clave

No conviertas esto en catecismo. No se trata de hacerlo perfecto. Se trata de volver.

Volver a escuchar.
Volver a nombrar.
Volver a cuidar.
Volver a ajustar.
Volver a reparar.

Eso basta. Porque, al final, ser habitable no consiste en no perder nunca el centro. Consiste en aprender a regresar a él con más verdad, más método y menos violencia.

Radar de habitabilidad personal

Un vistazo breve para volver a ti con verdad

No uses este radar para juzgarte. Úsalo para orientarte.

La habitabilidad no se mide para castigarte, sino para ayudarte a ver qué necesita cuidado, qué pide ajuste y qué ya se ha vuelto más casa en ti. Basta una revisión breve, honesta y sin dramatismo.

Cómo usarlo

Elige un momento tranquilo.

Puntúa cada eje de 0 a 5.

0 = ausente
1 = muy bajo
2 = frágil
3 = funcional
4 = saludable
5 = firme y habitable

Luego escribe, en una línea, una evidencia concreta. Al final, elige solo una o dos micro acciones para los

próximos siete días.

Radar personal

1. Clima emocional

¿Reconozco mis estaciones antes de desbordarme?
Puntaje: ____
Evidencia: _____

2. Límites y bordes

¿Mis sí y mis no son visibles, amables y sostenibles?
Puntaje: ____
Evidencia: _____

3. Vínculos y refugios

¿Tengo puentes para hablar, plazas para agradecer y refugios para reparar?
Puntaje: ____
Evidencia: _____

4. Leyes y cultura personal

¿Lo que digo valorar se parece a lo que practico cada día?
Puntaje: ____
Evidencia: _____

5. Servicios del alma

¿Estoy cuidando sueño, descanso, cuerpo y sentido como infraestructura real?
Puntaje: ____
Evidencia: _____

6. Gestión de residuos

¿Estoy transformando culpa, error y malestar en aprendizaje y reparación?
Puntaje: ____
Evidencia: _____

7. Plan de riesgo

¿Reconozco mis alertas y sé qué hacer antes de incendiarme por dentro?
Puntaje: ____
Evidencia: _____

Lo que ahora pide cuidado

Eje 1 que necesita atención:
_____
Micro acción en 7 días:
_____

Eje 2 que necesita atención:

_____

Micro acción en 7 días:

_____

Fecha de revisión: ____ / ____ / _____

Tres preguntas para cerrar

- ¿Qué parte de mi ciudad interior está pidiendo más previsibilidad?
- ¿Qué necesita reparación antes de seguir acumulándose?
- ¿Qué ya se ha vuelto más habitable en mí y merece ser agradecido?

Regla simple

No intentes cambiar todo.
No saques conclusiones definitivas sobre ti.
No conviertas esto en exigencia.
Mira.
Nombra.
Ajusta.
Vuelve.
Eso basta.

Textos recomendados para sostener la búsqueda y la construcción

Diálogo y orden implicado (las bases)

- David Bohm — *Sobre el diálogo* / *La totalidad y el orden implicado*

  Para qué: entrenar oído y paciencia para que emerja lo no dicho.

  Cómo leer: subraya una pregunta por sesión y úsala en tu próxima conversación difícil.

- William Isaacs — *El dialogo y el arte de pensar juntos*

  Para qué: llevar el diálogo del ideal a la sala de reuniones y la mesa de casa.

  Cómo leer: aplica sus "reglas de contención" en una reunión real y evalúa en 10 minutos.

Pensamiento sistémico y diseño de prácticas

- Donella Meadows — *Pensar en sistemas*

Para qué: ver bucles, demoras y palancas de cambio en tu ciudad interior y tus equipos.

Cómo leer: elige un "stock y flujo" de tu semana (energía, tiempo, atención) y dibújalo.

- Peter Senge — *La quinta disciplina*

  Para qué: convertir aprendizaje individual en aprendizaje colectivo.

  Cómo leer: practica "modelos mentales": nombra en una frase la suposición que está guiando tu decisión.

- Adrienne Maree Brown — *Estrategia emergente*

  Para qué: trabajar con ritmos vivos, no con rigideces.

  Cómo leer: toma un principio y diseña una micro acción verificable en 7 días.

- Margaret J. Wheatley — *Liderazgo y la nueva ciencia.*

  Para qué: liderar desde relaciones y campo, no desde control.

  Cómo leer: testea una reunión sin agenda dura,

solo propósito y preguntas.

Cuerpo, trauma y regulación (clima y refugios)

- Bessel van der Kolk — *El cuerpo lleva la cuenta*

  Para qué: comprender por qué el cuerpo "se acuerda" y cómo se regula.

  Cómo leer: extrae una práctica somática (respiración, movimiento) y úsala antes de confrontar.

- Gabor Maté — *Cuando el cuerpo dice no*

  Para qué: reconocer el costo fisiológico de no poner límites.

  Cómo leer: escribe un límite que tu cuerpo pide y comunícalo en 20 palabras.

- Daniel J. Siegel — *Visión mental (Mindsight)*

  Para qué: ampliar ventana de tolerancia y sensibilidad al momento presente.

  Cómo leer: 3 minutos diarios de "reconocer–nombrar–regular" (RNR) de emoción.

- Stephen Porges / Deb Dana — *Teoría polivagal*

  Para qué: identificar tus estados (seguridad/defensa) y subir por la escalera hacia la conexión.

  Cómo leer: crea tu "kit de señales de seguridad" (luz, sonido, postura).

Límites y vínculos (barandas que cuidan)

- Marshall Rosenberg — *Comunicación no violenta*

  Para qué: reemplazar juicio por petición clara; base de reparación verificable.

  Cómo leer: transforma un reproche en observación–sentimiento–necesidad–petición.

- Henry Cloud & John Townsend — *Límites*

  Para qué: diferenciar hospitalidad de permisividad.

  Cómo leer: escribe tus 3 no negociables y ensáyalos en una exhalación.

- John Gottman — *Siete reglas de oro para vivir en pareja*

  Para qué: micro-hábito que predicen salud del vínculo.

  Cómo leer: practica esta semana "5:1" (cinco gestos de aprecio por una corrección).

Reunirse, reparar y celebrar (puentes y plazas)

- Priya Parker — *El arte de reunirse*

  Para qué: que tus encuentros tengan propósito, umbral y cierre.

  Cómo leer: rediseña una reunión con propósito en 12 palabras y un rito de apertura.

- Thich Nhat Hanh — *El arte de comunicar* / *El milagro del mindfulness*

  Para qué: dar tono contemplativo a la palabra; presencia como método.

  Cómo leer: 3 respiraciones antes de hablar de algo importante; luego pregunta para entender.

Ritmo, hábitos y propósito (servicios públicos)

- James Clear — *Hábitos atómicos*

  Para qué: hacer de lo importante algo fácil de repetir.

  Cómo leer: elige un hábito de 2 minutos que alimente tu ciudad (sueño, comida, pausa).

- Charles Duhigg — *El poder de los hábitos*

  Para qué: jugar a favor de la tríada señal–rutina–recompensa.

  Cómo leer: cambia solo la rutina, manteniendo señal y recompensa.

- Atul Gawande — *El Manifesto* (*El manifiesto de la lista de verificación*)

  Para qué: previsibilidad al servicio de la vida (y de la reparación).

  Cómo leer: crea una checklist de 6 pasos para tu "refugio" de reparación.

- Oliver Burkeman — *Cuatro mil semanas*

  Para qué: elegir límites y sentido en tiempo finito.

Cómo leer: escribe "renuncias con cariño" para proteger lo esencial.

- Bell Hooks — *Todo sobre el amor*

  Para qué: una ética del cuidado que no romantiza el sacrificio.

  Cómo leer: traduce un principio en gesto cotidiano ("cuidar es… hoy haré…").

Cómo integras sin abrumarte (micro–ruta de 4 semanas)

- Semana 1 — Diálogo y cuerpo: Bohm + van der Kolk. Una pregunta de diálogo y una práctica somática antes de un tema difícil.
- Semana 2 — Sistemas y límites: Meadows + Cloud/Townsend. Dibuja un flujo (atención) y comunica un límite en 20 palabras.
- Semana 3 — Reunirse mejor: Parker + Rosenberg. Rediseña una reunión y transforma un reproche en petición.
- Semana 4 — Ritmo y verificación: Clear + Gawande. Un hábito de 2 minutos + una checklist para reparar en 48 h.

Guarda esta lista al alcance de la mano. No la conviertas en tarea infinita: deja que sea semillero. Abres un libro, encuentras una frase que te devuelve seguridad, cuidado o sentido, y la pasas al día en un gesto pequeño y verificable. Así se mantiene viva la búsqueda de humanos habitables: leyendo con el cuerpo, conversando con límites, y practicando con ternura y método.

Sobre el autor



Nelson de Jesús Rueda Restrepo es un practicante cotidiano de su propia habitabilidad.

Cada día afina lo que enseña: lee su clima antes de hablar, cuida sus límites sin perder la amabilidad, convierte errores en reparación verificable y vuelve al mapa cuando el camino se difumina.

Su regla simple - previsibilidad + reparación - no es eslogan: es método doméstico que sostiene vínculos, oficios y descansos.

Formado en el encuentro entre ciencias humanas y saberes ancestrales, trabaja con la clave BOHM+IISSI como respiración de fondo

Nelson de J. Rueda R, dialoga desplegando lo implicado, desde una atención que reordena energía información y foco que permite reproyectar la experiencia sin violencia.

En su mesa conviven cuaderno y vaso de agua, preguntas y silencios, ciudad y fogón.

Acompaña personas, parejas, equipos y organizaciones a diseñar interiores habitables: climas con estaciones, límites con baranda, puentes que sostienen la verdad y refugios donde sanar a tiempo. Y vuelve una y otra vez a la misma puerta: la de la práctica humilde, esa que convierte la esperanza en hábitos y la dignidad en camino.



Nelson de J. Rueda Restrepo Dr. C.E. MBA.
Mentor de Líderes en evolución
Director Coaching&Mentoring Consultants
https://www.rgmentores.org/profesional/nelson-de-j-rueda-restrepo



Continuar el viaje

Llegar hasta aquí no significa haber terminado, significa haber abierto una puerta.

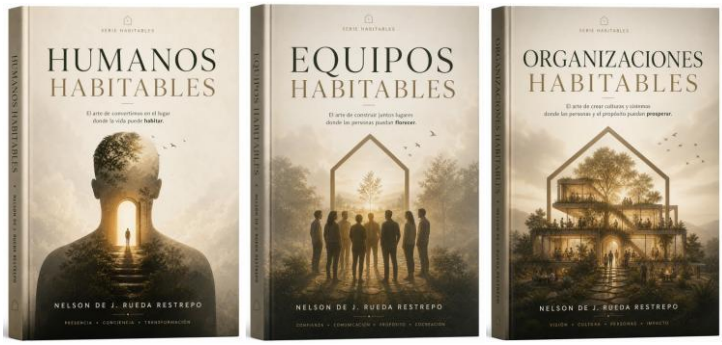

Humanos Habitables ha sido una invitación a mirar hacia adentro, a reconocer que antes de transformar nuestras relaciones, nuestros equipos o nuestras organizaciones, necesitamos aprender a habitarnos con mayor conciencia. Porque nadie puede ofrecer presencia verdadera desde un lugar interior abandonado. Nadie puede construir vínculos sanos desde una casa interna en ruinas. Nadie puede acompañar procesos de transformación si antes no ha empezado a escuchar la propia vida con honestidad.

Este primer tomo de la serie *Habitables* nos ha recordado que ser habitable no es ser perfecto. Es estar en camino. Es ordenar lo que duele, iluminar lo que estaba oculto, reconciliarnos con nuestras grietas y volvernos un lugar más digno para la vida que nos atraviesa.

Pero el viaje no termina en el individuo.

Todo ser humano habitado empieza, tarde o temprano, a preguntarse por la calidad de los espacios que construye con otros. Allí nace el segundo movimiento de esta trilogía: *Equipos Habitables.*

Porque un equipo no es solamente un grupo de personas reunidas alrededor de una tarea. Es un campo vivo de conversaciones, emociones, acuerdos, tensiones, silencios, confianzas y propósitos compartidos. Un equipo puede convertirse en territorio fértil para el crecimiento, o en un lugar donde las personas se reducen, se defienden y se desconectan de sí mismas. Por eso necesitamos aprender a construir equipos donde la palabra tenga lugar, donde la diferencia no destruya, donde la confianza pueda madurar y donde el propósito nos convoque más allá del rendimiento inmediato.

Y luego, cuando los equipos aprenden a habitarse, aparece una pregunta mayor: ¿qué tipo de organizaciones estamos creando?

De esa pregunta nace el tercer tomo: *Organizaciones Habitables.*

Una organización habitable no es aquella que solo produce resultados. Es aquella que comprende que toda cultura es una forma de convivencia, que todo sistema educa la conciencia de quienes lo habitan, y que toda estructura puede ampliar o empobrecer la vida humana. Las organizaciones del futuro no serán solamente más eficientes; tendrán que ser más conscientes, más coherentes, más responsables y más capaces de cuidar el vínculo entre personas, propósito e impacto.

Este libro, entonces, no se cierra como quien clausura una conversación. Se cierra como quien deja encendida una luz en el umbral.

Primero nos habitamos a nosotros mismos. Luego aprendemos a habitar con otros. Finalmente, nos hacemos responsables de los mundos que construimos juntos. Ese es el viaje de la Serie Habitables. Y apenas comienza.

“NO ES EL MUNDO EL QUE NOS HACE INHABITABLES.
SOMOS NOSOTROS CUANDO
DEJAMOS DE HABITARNOS.”

Este libro es una travesía de regreso a la casa más importante: la que eres tú. Una guía práctica y profunda para reconectar con tu vida interior, ordenar tu mundo emocional, cuidar tus vínculos, reparar lo que duele y construir, día a día, una existencia más consciente, libre y habitable.

UN VIAJE EN TRES TRÁNSITOS

1. CLIMA INTERIOR
Aprender a leer las estaciones de tu mundo emocional.

2. ARQUITECTURA DE LO HABITABLE
Diseñar leyes, límites, puentes y plazas que sostengan tu vida.

3. NAVEGACIÓN Y LEGADO
Regresar con oficios que perduran y dejar pistas para que otros puedan habitar mejor.

OFICIOS PARA TODA LA VIDA

- Cuidar el clima sin exigir veranos eternos.
- Trazar límites que protegen sin herir.
- Reparar con hechos y no solo con promesas.
- Compostar residuos para volver a sembrar.
- Encender luz de porche para quienes llegan y para ti.



NELSON DE J. RUEDA RESTREPO

Especialista en Psicología Organizacional, coach ontológico empresarial y mentor de mentores.

Autor de la trilogía **Habitables**, su propósito es inspirar una forma de vivir y construir relaciones más humanas, dignas y sostenibles.

SERIE HABITABLES

Tres libros. Un mismo propósito: crear mundos habitables.

ISBN 978-628-96879-0-1